



ಕರ್ನಾಟಕ ಸರ್ಕಾರ

ರೇಷ್ಮೆ ಉಪನಿರ್ದೇಶಕರ ಕಾರ್ಯಾಲಯ

ಜಿಲ್ಲಾ ಪಂಚಾಯತ, ಬಾಗಲಕೋಟೆ

ಮಾಹಿತಿ ಹಕ್ಕು ಕೈಪಿಡಿ 2022-23

ಮಾಹಿತಿ ಹಕ್ಕು ಅಧಿನಿಯಮ-2005

ಸೆಕ್ಷನ್ 4(1) (ಬಿ) ಅನ್ವಯ ಪ್ರಕಟಿಸಲಾಗಿದೆ.

ಮಾನ್ಯ ರೇಷ್ ಸಚಿವರು

ಸರ್ಕಾರದ ಪ್ರಧಾನ ಕಾರ್ಯದರ್ಶಿಗಳು, ತೋಟಗಾರಿಕೆ ಮತ್ತು ರೇಷ್ ಇಲಾಖೆ
ರೇಷ್ ಕೃಷಿ ಅಭಿವೃದ್ಧಿ ಆಯುಕ್ತರು ಹಾಗೂ ರೇಷ್ ನಿರ್ದೇಶಕರು

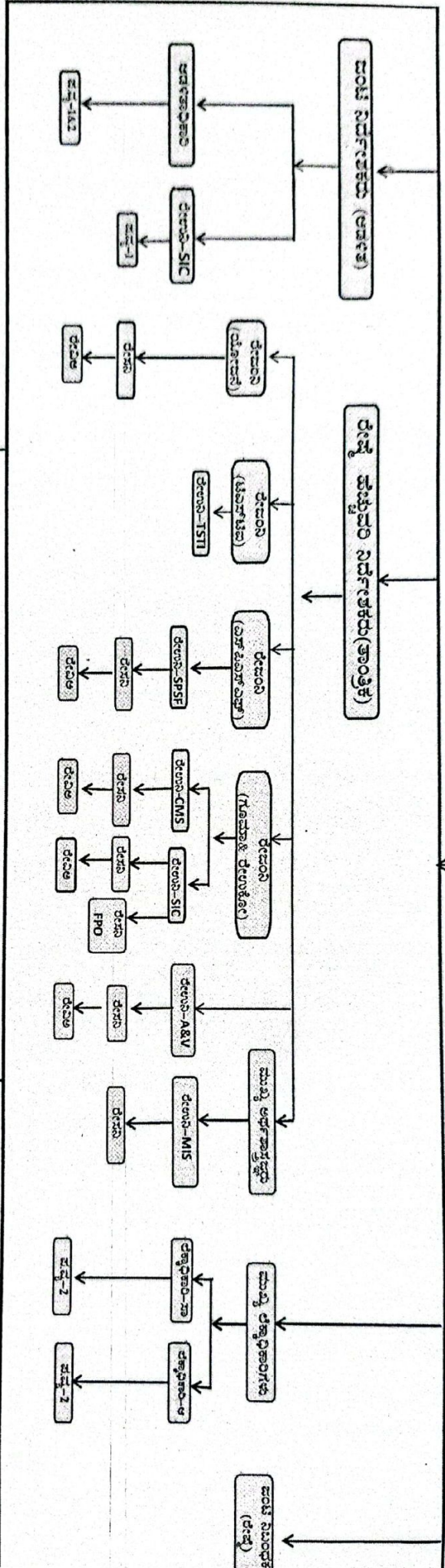

ಪ್ರಾದೇಶಿಕ ರೇಷ್ ಬಂಟಿ ನಿರ್ದೇಶಕರು

ಬೆಂಗಳೂರು	ಮೈಸೂರು	ಬೀಗಾಪುರ	ಕಲಬುರಗಿ	ಮೈಸೂರು ಓ.ಪಂಚ
ಭಾರತೀಯ ಸರ್ಕಾರದ ಸೇವೆಗೆ ಸೇರಿರುವವರನ್ನು ಸೇರಿಸುವುದು, ಬೆಂಗಳೂರು ಸಿಟಿ ಸೇವೆಗಳನ್ನು ನಿರ್ವಹಿಸುವುದು, ಸಿಟಿ ಸೇವೆಗಳನ್ನು ನಿರ್ವಹಿಸುವುದು, ಸಿಟಿ ಸೇವೆಗಳನ್ನು ನಿರ್ವಹಿಸುವುದು.	ಸರ್ಕಾರದ ಸೇವೆಗೆ ಸೇರಿರುವವರನ್ನು ಸೇರಿಸುವುದು, ಮೈಸೂರು ಸಿಟಿ ಸೇವೆಗಳನ್ನು ನಿರ್ವಹಿಸುವುದು, ಮೈಸೂರು ಸಿಟಿ ಸೇವೆಗಳನ್ನು ನಿರ್ವಹಿಸುವುದು.	ಭಾರತೀಯ ಸರ್ಕಾರದ ಸೇವೆಗೆ ಸೇರಿರುವವರನ್ನು ಸೇರಿಸುವುದು, ಬೀಗಾಪುರ ಸಿಟಿ ಸೇವೆಗಳನ್ನು ನಿರ್ವಹಿಸುವುದು, ಬೀಗಾಪುರ ಸಿಟಿ ಸೇವೆಗಳನ್ನು ನಿರ್ವಹಿಸುವುದು.	ಭಾರತೀಯ ಸರ್ಕಾರದ ಸೇವೆಗೆ ಸೇರಿರುವವರನ್ನು ಸೇರಿಸುವುದು, ಕಲಬುರಗಿ ಸಿಟಿ ಸೇವೆಗಳನ್ನು ನಿರ್ವಹಿಸುವುದು, ಕಲಬುರಗಿ ಸಿಟಿ ಸೇವೆಗಳನ್ನು ನಿರ್ವಹಿಸುವುದು.	ಮೈಸೂರು ಓ.ಪಂಚ ಸೇವೆಗಳನ್ನು ನಿರ್ವಹಿಸುವುದು, ಮೈಸೂರು ಓ.ಪಂಚ ಸೇವೆಗಳನ್ನು ನಿರ್ವಹಿಸುವುದು, ಮೈಸೂರು ಓ.ಪಂಚ ಸೇವೆಗಳನ್ನು ನಿರ್ವಹಿಸುವುದು.
ಸಂಖ್ಯೆ: 85 ಡಿವಿಷನ್: 21 ಆಫೀಸ್: 14 ರೇಷನಿ ಒಫೀಸ್: 02 ರೇಷನಿ ಒಫೀಸ್: 08 ರೇಷನಿ ಒಫೀಸ್: 34	ಸಂಖ್ಯೆ: 59 ಡಿವಿಷನ್: 08 ಆಫೀಸ್: 18 ರೇಷನಿ ಒಫೀಸ್: 09 ರೇಷನಿ ಒಫೀಸ್: 01 ರೇಷನಿ ಒಫೀಸ್: 25	ಸಂಖ್ಯೆ: 38 ಡಿವಿಷನ್: 05 ಆಫೀಸ್: 17 ರೇಷನಿ ಒಫೀಸ್: 08 ರೇಷನಿ ಒಫೀಸ್: 01 ರೇಷನಿ ಒಫೀಸ್: 12	ಸಂಖ್ಯೆ: 27 ಡಿವಿಷನ್: 02 ಆಫೀಸ್: 09 ರೇಷನಿ ಒಫೀಸ್: 06 ರೇಷನಿ ಒಫೀಸ್: 02 ರೇಷನಿ ಒಫೀಸ್: 10	ಸಂಖ್ಯೆ: 37 ಡಿವಿಷನ್: 18 ಆಫೀಸ್: 18 ರೇಷನಿ ಒಫೀಸ್: 17 ರೇಷನಿ ಒಫೀಸ್: 02 ರೇಷನಿ ಒಫೀಸ್: 01 ರೇಷನಿ ಒಫೀಸ್: 17

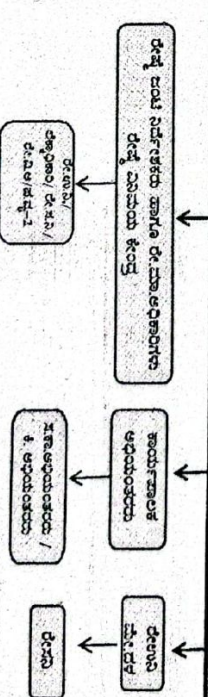

ರೇಷ್ ಉಪನಿರ್ದೇಶಕರು
ಬಿ. ಪಂ. ಬಾಗಲಕೋಟೆ

4(1)(ಬಿ)(i) ಇಲಾಖೆಯ ಸಂಘಟನೆ, ಚಟುವಟಿಕೆಗಳು ಮತ್ತು ಕರ್ತವ್ಯಗಳ ವಿವರಗಳು.

ರೇಷ್ಮೆ ಇಲಾಖೆಯ ಸಂಘಟನೆ ಮತ್ತು ಇಲಾಖೆಯ ಕಾರ್ಯಚಟುವಟಿಕೆಗಳು:

ಸಂಘಟನೆ:-

ಜಿಲ್ಲೆಯಲ್ಲಿ ರೇಷ್ಮೆ ಕೃಷಿ ಚಟುವಟಿಕೆಗಳು ಪ್ರಮುಖ ಪಾತ್ರ ವಹಿಸುತ್ತಿದೆ. ಜಿಲ್ಲೆಯ ರೇಷ್ಮೆ ಉಪನಿರ್ದೇಶಕರು ಜಿಲ್ಲಾ ಪಂಚಾಯತ್ ಬಾಗಲಕೋಟೆ ಕಾರ್ಯನಿರೀಕ್ಷಿಸುತ್ತಿರುವ ಆಡಳಿತ ವಿಭಾಗ, ತಾಂತ್ರಿಕ ವಿಭಾಗ ಕಾರ್ಯನಿರ್ವಹಿಸುತ್ತಿದೆ.

ರೇಷ್ಮೆ ಇಲಾಖೆಯ ಕರ್ತವ್ಯಗಳು ಮತ್ತು ಕಾರ್ಯಚಟುವಟಿಕೆಗಳು:

ರೇಷ್ಮೆ ಕೃಷಿ ಚಟುವಟಿಕೆಗಳಾದ ಹಿಪ್ಪುನೇರಳೆ ವ್ಯವಸಾಯ , ರೇಷ್ಮೆ ಹುಳು ಸಾಕಾಣಿಕೆ ನೂಲು ಬಿಚ್ಚಣಿಕೆ ಇತ್ಯಾದಿಗಳ ಬಗ್ಗೆ ತಾಂತ್ರಿಕ ಮಾರ್ಗದರ್ಶನ ನೀಡುವುದು ಮತ್ತು ತರಬೇತಿ ಒದಗಿಸುವುದು.

ಅಧಿಕ ಇಳುವರಿ ನೀಡುವ ಹಿಪ್ಪುನೇರಳೆ ಮತ್ತು ರೇಷ್ಮೆ ಹುಳುವಿನ ತಳಿಗಳನ್ನು ಅಭಿವೃದ್ಧಿಪಡಿಸಿ ರೈತರಿಗೆ ಒದಗಿಸುವುದು.

ರೇಷ್ಮೆ ಬೆಳೆಗಾರರಿಗೆ ವಿಸ್ತರಣೆ, ಚಾಕಿ ಸಾಕಾಣಿಕೆ ಮತ್ತು ರೋಗ ನಿಯಂತ್ರಣ ಸೌಲಭ್ಯಗಳನ್ನು ಒದಗಿಸುವುದು.

ರೇಷ್ಮೆ ಚಟುವಟಿಕೆಗಳಿಗಾಗಿ ಬ್ಯಾಂಕುಗಳಿಂದ ಸಾಲ ಸೌಲಭ್ಯಪಡೆಯಲು ರೈತರಿಗೆ ಮತ್ತು ನೂಲು ಬಿಚ್ಚಣಿಕೆದಾರರಿಗೆ ಸಹಾಯ ಮಾಡುವುದು.

ರೋಗರಹಿತ ರೇಷ್ಮೆ ಮೊಟ್ಟೆಗಳನ್ನು ರೈತರಿಗೆ ಒದಗಿಸಲು ವ್ಯವಸ್ಥೆಗಳನ್ನು ರೂಪಿಸುವುದು.

4(1) ಎ Section 4(1) ಬಿ ಅಧಿಕಾರಿಗಳು ಮತ್ತು ಸಿಬ್ಬಂದಿಗಳ ಅಧಿಕಾರ ಮತ್ತು ಕರ್ತವ್ಯಗಳು

ಅಧಿಕಾರಿ ಮತ್ತು ಸಿಬ್ಬಂದಿಯ ಅಧಿಕಾರಗಳು ಮತ್ತು ಕರ್ತವ್ಯಗಳು		
1	1	ರೇಷ್ಮೆ ಉಪನಿರ್ದೇಶಕರು ಜಿಲ್ಲಾ ಪಂಚಾಯತ್ ಬಾಗಲಕೋಟೆರವರು ಜಿಲ್ಲೆಗೆ ಸಂಬಂಧಿಸಿದ ಕ್ರಿಯಾಯೋಜನೆ ರೂಪಿಸುವುದು ಮತ್ತು ಅದ ಅದರ ಯಶಸ್ವಿಯಾಗಿ ಅನುಷ್ಠಾನ ಗೊಳಿಸಲು ನಿಗದಿಪಡಿಸಿದ ಗುರಿಗಳನ್ನು ಸಾಧಿಸುವುದು ರೋಗ ನಿಯಂತ್ರಣ ಕ್ರಮಗಳನ್ನು ಕೈಗೊಳ್ಳುವುದು. ಅಧೀನ ಸಂಸ್ಥೆಗಳ ಮತ್ತು ಕಾರ್ಯಕ್ರಮಗಳ ಪರಿಶೀಲನೆ, ಪರಿವೀಕ್ಷಣೆ ಮತ್ತು ಉಸ್ತುವಾರಿ ನಡೆಸುವುದು ವ್ಯಕ್ತಿ ಮೀರಿದ ಲೋಪದೋಷಗಳು ಕಂಡುಬಂದಲ್ಲಿ ಹಿರಿಯ ಅಧಿಕಾರಿಗಳ ಗಮನಕ್ಕೆ ತರುವುದು.
	2	ತಾಂತ್ರಿಕ ಸೇವಾ ಕೇಂದ್ರ:- ತಾಂತ್ರಿಕ ಸೇವಾ ಕೇಂದ್ರಗಳಿಗೆ ಸಂಬಂಧಿಸಿದಂತೆ ಚಟುವಟಿಕೆಗಳ ಹೊಣೆಗಾರಿಕೆ ಮತ್ತು ನಿರ್ವಹಣೆ ಮಾಸಿಕ ಪ್ರಗತಿ ವರದಿ ತಯಾರಿಕೆ ಹಾಗೂ ರೇಷ್ಮೆ ಬೆಳೆಗಾರರಿಗೆ ರೇಷ್ಮೆ ತಾಂತ್ರಿಕ ನಿರ್ವಹಣೆಯ ಕಾರ್ಯವ್ಯವಸ್ಥೆ ನೋಡಿಕೊಳ್ಳುವುದು, ರೇಷ್ಮೆ ಬೆಳೆಗಾರರಿಗೆ ಇಲಾಖೆಯಲ್ಲಿ ಲಭ್ಯವಿರುವ ಸಹಾಯಧನ ಸೌಲಭ್ಯ ಮತ್ತು ಮಾಹಿತಿ ಒದಗಿಸುವುದು ಇಲಾಖೆಯ ವಿವಿಧ ಕಾರ್ಯಕ್ರಮಗಳ ಅನುಷ್ಠಾನ ಮತ್ತು ಉಸ್ತುವಾರಿ ನಿಗದಿಪಡಿಸುವ , ಹಿಪ್ಪುನೇರಳೆ ವಿಸ್ತರಣೆ ಹೆಚ್ಚಳ, ದ್ವಿತೀಯ ಕಾರ್ಯಕ್ರಮಗಳ ಗುರಿ ಸಾಧನೆ ಇತ್ಯಾದಿಗಳ ಕುರಿತು ಕ್ರಮವಹಿಸುವುದು.
	3	ರೇಷ್ಮೆ ಸಹಾಯಕ ನಿರ್ದೇಶಕರು (ವಿಭಾಗೀಯ):- ರೇಷ್ಮೆ ಸಹಾಯಕ ನಿರ್ದೇಶಕರು ವ್ಯಾಪ್ತಿಯ ಇಲಾಖೆ ಸಂಸ್ಥೆಗಳ ಮೇಲ್ವಿಚಾರಣೆ ಉಸ್ತುವಾರಿ ಮತ್ತು ಪರಿಶೀಲನೆ ನಿಗದಿಪಡಿಸಿದ ಗುರಿ ಸಾಧನೆಗೆ ಕ್ರಿಯಾಯೋಜನೆ ರೂಪಿಸಿ ಅನುಷ್ಠಾನಗೊಳಿಸುವುದು , ಸಂಬಂಧಿಸಿದ ಚಟುವಟಿಕೆಗಳನ್ನು ಅಭಿವೃದ್ಧಿ ಪಡಿಸುವುದು ಮತ್ತು ಅನುಷ್ಠಾನ ಪತ್ರಗಳ ನವೀಕರಣ ಅದರಂತೆ ಖಾಸಗಿ ಚಾಕಿ ಸಾಕಾಣಿಕಾ ಕೇಂದ್ರಗಳ ಮೇಲ್ವಿಚಾರಣೆ ನಡೆಸುವುದು ಇತ್ಯಾದಿ
	4	ರೇಷ್ಮೆ ಗೂಡು ಮಾರುಕಟ್ಟೆ:- ಕರ್ನಾಟಕ ರೇಷ್ಮೆ ಹುಳುವಿನ ಬಿತ್ತನೆಗೂಡು (ವಿತರಣೆ ಮತ್ತು ಮಾರಾಟ ನಿಯಂತ್ರಣ) ಕಾಯಿದೆ 1959 ಮತ್ತು ನಿಯಮ 1960 ರ ಅನ್ವಯ ರೇಷ್ಮೆ ಗೂಡಿನ ಪಾರದರ್ಶಕ ಹಾಗೂ ನ್ಯಾಯಯುತವಾದ ವಹಿವಾಟಿಗೆ ಸಹಕರಿಸುವುದು ಮತ್ತು ವರ್ತಕರಲ್ಲಿ ಸಾಮರಸ್ಯ ಏರ್ಪಡಿಸುವುದು ಮಾರುಕಟ್ಟೆ ಶುಲ್ಕವನ್ನು ಸರಕಾರಕ್ಕೆ ಭರಣಮಾಡುವುದು.

2ನೇ ಪುಟಕ್ಕೆ....

 ರೇಷ್ಮೆ ಉಪನಿರ್ದೇಶಕರು
 ಜಿ. ಪಂ. ಬಾಗಲಕೋಟೆ

ರೇಷ್ಮೆ ಇಲಾಖೆಯ ಕ್ಷೇತ್ರಾಧಿಕಾರಿಗಳಿಗೆ ವಿತ್ತಿಯ ಪ್ರತ್ಯಾಧಿಕಾರ



ಕ್ರ.ಸಂ	ಕಾರ್ಯಕ್ರಮದ ವಿವರ	ಪ್ರತ್ಯಾಯೋಜನೆ			
		ರೇಷ್ಮೆ ಕೃಷಿ ಅಭಿವೃದ್ಧಿ ಆಯುಕ್ತರು ಹಾಗೂ ರೇಷ್ಮೆ ನಿರ್ದೇಶಕರು	ರೇಷ್ಮೆ ಬಂಟಿ ನಿರ್ದೇಶಕರು	ರೇಷ್ಮೆ ಉಪನಿರ್ದೇಶಕರು	ರೇಷ್ಮೆ ಸಹಾಯಕ ನಿರ್ದೇಶಕರು
01	ಫಲಾನುಭವಿ ಆಧಾರಿತ ಕಾರ್ಯಕ್ರಮಗಳಿಗೆ ಸಹಾಯಧನ/ಪ್ರೋತ್ಸಾಹದ ನ ಮಂಜೂರಾತಿ	Full Power	(ಪ್ರತಿ ಪ್ರಕರಣ) ರೂ, 1,00,000 ರಿಂದ ರೂ, 2,50,000 ರವರೆಗೆ (ಪ್ರತಿ ಪ್ರಕರಣಗಳು)	(ಪ್ರತಿ ಪ್ರಕರಣ) ರೂ, 25,000 ರಿಂದ ರೂ, 1,00,000 ರವರೆಗೆ (ಪ್ರತಿ ಪ್ರಕರಣಗಳು)	(ಪ್ರತಿ ಪ್ರಕರಣಗಳು) ರೂ, 25000 ರವರೆಗೆ

4(1) (ಬಿ) ಕರ್ತವ್ಯ ನಿರ್ವಹಿಸುವಲ್ಲಿ ಅನುಸರಿಸಲಾಗುವ ಕಾಯಿದೆ ಮತ್ತು ನಿಯಮಗಳು:-

ಸಂಸ್ಥೆಯ ಅಧಿಕಾರಿ:- ಸಿಬ್ಬಂದಿಗಳು ತಮ್ಮ ಜವಾಬ್ದಾರಿಯನ್ನು ನಿರ್ವಹಿಸಲು ಅನುಸರಿಸುವ ಬಗ್ಗೆ ನಿಯಮಗಳು ಆದೇಶ ಮತ್ತು ಅಧಿಸೂಚನೆಗಳು ಮತ್ತು ನಿರ್ವಹಿಸುವ ಬಗ್ಗೆ ದಾಖಲೆಗಳು. ರೇಷ್ಮೆ ಇಲಾಖೆಯ ಅಧಿಕಾರಿಯ/ಸಿಬ್ಬಂದಿ ಕರ್ನಾಟಕ ರೇಷ್ಮೆ ಹುಳುವಿನ ಬಿತ್ತನೆ ಗೂಡು ಮತ್ತು ರೇಷ್ಮೆ ನೂಲು (ಉತ್ಪಾದನೆ ಸರಬರಾಜು, ಹಂಚಿಕೆ ಮತ್ತು ಮಾರಾಟ ನಿಯಂತ್ರಣ) ಕಾಯಿದೆ 1959 ಮತ್ತು ನಿಯಮಗಳು 1960 ನಿಯಮಗಳನ್ವಯ ಕಾರ್ಯನಿರ್ವಹಿಸುವುದು.

4(1)(ಬಿ) ಇಲಾಖೆಯ ಕಾರ್ಯಕ್ರಮ ರೂಪಿಸುವಲ್ಲಿ ಮತ್ತು ಅನುಷ್ಠಾನಗೊಳಿಸುವಲ್ಲಿ ಸಾರ್ವಜನಿಕ ಸಲಹೆ ಮತ್ತು ಭಾಗವಹಿಸುವುಕ್ಕೆ

ಅವಕಾಶ ಇರುವ ಬಗ್ಗೆ ವಿಚಾರಣೆ

ಜಿಲ್ಲಾ ಪಂಚಾಯತ್ ವ್ಯಾಪ್ತಿಯ ಕಾರ್ಯಕ್ರಮಗಳನ್ನು ಜಿಲ್ಲಾ ಪಂಚಾಯತ್ ಸಭೆಗಳಲ್ಲಿ ಚರ್ಚಿಸಿ ಅನುಮೋದನೆಗೊಂಡ ನಂತರ ಅನುಷ್ಠಾನಗೊಳಿಸಲಾಗುತ್ತಿದೆ. ಫಲಾನುಭವಿ ಆಧಾರಿತ ಕಾರ್ಯಕ್ರಮಗಳಲ್ಲಿ ಫಲಾನುಭವಿಗಳ ಆಯ್ಕೆಯನ್ನು ಜಿಲ್ಲಾ ಪಂಚಾಯತ್ ಸಭೆಗಳಲ್ಲಿ ಮಾಡಲಾಗುತ್ತಿದೆ. ಫಲಾನುಭವಿಗಳಿಗೆ ನೀಡುವ ಸಹಾಯಧನವನ್ನು ಸಭೆ/ ಸಮಾರಂಭಗಳಲ್ಲಿ ಜನಪ್ರತಿನಿಧಿಗಳ ಸಮಕ್ಷಮದಲ್ಲಿ ವಿತರಿಸಲು ಕ್ರಮವಹಿಸಲಾಗುತ್ತಿದೆ.

ರೇಷ್ಮೆ ಉಪನಿರ್ದೇಶಕರು
ಜಿ. ಪಂ. ಬಾಗಲಕೋಟೆ

3ನೇ ಪುಟಕ್ಕೆ....

(1)(ಬಿ) ಅಧಿಕಾರಿ / ಸಿಬ್ಬಂದಿ ವರ್ಗದ ವಿವರಗಳು

ರೇಷ್ಮೆ ಉಪನಿರ್ದೇಶಕರು ಜಿಲ್ಲಾಪಂಚಾಯತ್ ಬಾಗಲಕೋಟೆ/ಅಧೀನ ಸಂಸ್ಥೆಗಳಲ್ಲಿ, ಕಾರ್ಯನಿರ್ವಹಿಸುತ್ತಿರುವ ಅಧಿಕಾರಿ/ಸಿಬ್ಬಂದಿಗಳ

ವಿವರ

ಅಧಿಕಾರಿ/ಸಿಬ್ಬಂದಿ ಹೆಸರು (ಶ್ರೀಯು/ಶ್ರೀಮತಿ)	ಹುದ್ದೆ
ಇಲಾಖೆಯ ಮುಖ್ಯಸ್ಥರು	
ರೇಷ್ಮೆ ಉಪನಿರ್ದೇಶಕರ ಕಚೇರಿ ಸಿಬ್ಬಂದಿಗಳ ವಿವರ	
ಶ್ರೀ. ಸಿದ್ದಪ್ಪ, ಎಂ.ಕೋರೆ, ಎಂ.ಎಸ್.ಸಿ ಸೇರಿಕಟ್ಟರ್	ರೇಷ್ಮೆ ಉಪನಿರ್ದೇಶಕರು ಜಿಲ್ಲಾ ಪಂಚಾಯತ್ ಬಾಗಲಕೋಟೆ
ಶ್ರೀ. ಯು.ಬಿ. ದೋಂಗರೆ	ಕಚೇರಿ ಅಧೀಕ್ಷಕರು
ಖಾಲಿ ಹುದ್ದೆ	ಪ್ರಥಮ ದರ್ಜೆ ಸಹಾಯಕರು
ಶ್ರೀಮತಿ. ರಂಜನಾ, ಗೌಡರ್	ಪ್ರಥಮ ದರ್ಜೆ ಸಹಾಯಕರು
ಶ್ರೀ. ಪಿ.ಆರ್.ತೆಗ್ಗಿ	ರೇಷ್ಮೆ ಪ್ರದರ್ಶಕರು
ಖಾಲಿ ಹುದ್ದೆ	ದ್ವಿತೀಯ ದರ್ಜೆ ಸಹಾಯಕರು
ಖಾಲಿ ಹುದ್ದೆ	ಬೆರಳಚ್ಚುಗಾರರು
ಖಾಲಿ ಹುದ್ದೆ	ವಾಹನ ಚಾಲಕರು
ಖಾಲಿ ಹುದ್ದೆ	ಡಿ ಗ್ರೂಪ್
ಖಾಲಿ ಹುದ್ದೆ	ಡಿ ಗ್ರೂಪ್
ರೇಷ್ಮೆ ಸಹಾಯಕ ನಿರ್ದೇಶಕರು, ರಾಜ್ಯಘಟಕ ಹುನಗುಂದ	
ಖಾಲಿ ಹುದ್ದೆ	ರೇಷ್ಮೆ ಸಹಾಯಕ ನಿರ್ದೇಶಕರು ಹುನಗುಂದ.
ರೇಷ್ಮೆ ಸಹಾಯಕ ನಿರ್ದೇಶಕರು, ರಾಜ್ಯಘಟಕ ಜಮಖಂಡಿ ,	
ಶ್ರೀ. ಎಸ್. ಎಂ. ದೇಶಪಾಂಡೆ	ರೇಷ್ಮೆ ಸಹಾಯಕ ನಿರ್ದೇಶಕರು, ಜಮಖಂಡಿ
ಶ್ರೀ ನೆಹಲ್ ಭೂಷಣ್ಣವರ	ಪ್ರಥಮ ದರ್ಜೆ ಸಹಾಯಕರು
ಶ್ರೀಮತಿ. ಎಂ. ಎಫ್. ನದಾಫ	ದ್ವಿತೀಯ ದರ್ಜೆ ಸಹಾಯಕರು
ಶ್ರೀ. ಎಸ್. ಕೆ. ನಾಯಕ	ವಾಹನ ಚಾಲಕರು
ಶ್ರೀ. ವಿ. ಎಂ. ನೀಲನಾಯಕ	ಜವಾನ
ಶ್ರೀಮತಿ. ಎನ್. ಎಂ. ಬಿರಾದಾರ	ಜವಾನ
ರೇಷ್ಮೆ ಸಹಾಯಕ ನಿರ್ದೇಶಕರು, ರೀಲಿಂಗ್ ಜಮಖಂಡಿ.	
ಶ್ರೀ. ಎಂ. ಬಿ. ಜಡಿ	ರೇಷ್ಮೆ ಸಹಾಯಕ ನಿರ್ದೇಶಕರು, ಜಮಖಂಡಿ (ರೀ)
ಶ್ರೀ. ಪಿ. ಎಚ್. ಹಾಲ್ಯಾಳ	ರೇಷ್ಮೆ ನಿರೀಕ್ಷಕರು.
ರೇಷ್ಮೆ ವಿಸ್ತರಣಾಧಿಕಾರಿಗಳ ಕಚೇರಿ ತಾಂತ್ರಿಕ ಸೇವಾ ಕೇಂದ್ರ ಬಾಗಲಕೋಟೆ	
ಶ್ರೀ. ಜಿ. ಎಸ್. ಸರಗಣಾಪಾರಿ	ರೇಷ್ಮೆ ವಿಸ್ತರಣಾಧಿಕಾರಿಗಳು ತಾ. ಸೇ. ಕೇ ಬಾಗಲಕೋಟೆ
ಖಾಲಿ ಹುದ್ದೆ	ರೇಷ್ಮೆ ನಿರೀಕ್ಷಕರು
ಶ್ರೀ. ಎ. ಬಿ. ಯರನಾಳ	ರೇಷ್ಮೆ ನಿರೀಕ್ಷಕರು
ಖಾಲಿ ಹುದ್ದೆ	ರೇಷ್ಮೆ ಪ್ರದರ್ಶಕರು

4ನೇ ಪುಟಕ್ಕೆ.....

ಶು
ರೇಷ್ಮೆ ಉಪನಿರ್ದೇಶಕರು
ಜಿ. ಪಂ. ಬಾಗಲಕೋಟೆ

ತಾಂತ್ರಿಕ ಸೇವಾ ಕೇಂದ್ರ ಬದಾಮಿ

ಶ್ರೀ ಎಸ್.ಬಿ. ಹಡಪದ	ರೇಷ್ಮೆ ವಿಸ್ತರಣಾಧಿಕಾರಿಗಳು,
ಶ್ರೀ.ವಿ.ಎಸ್.ಪೂಜಾರ	ರೇಷ್ಮೆ ನಿರೀಕ್ಷಕರು
ಖಾಲಿ ಹುದ್ದೆ	ರೇಷ್ಮೆ ನಿರೀಕ್ಷಕರು
ಖಾಲಿ ಹುದ್ದೆ	ರೇಷ್ಮೆ ಪ್ರದರ್ಶಕರು
ಖಾಲಿ ಹುದ್ದೆ	ರೇಷ್ಮೆ ಪ್ರದರ್ಶಕರು
ಶ್ರೀಮತಿ.ಎಸ್.ಎ.ಹಾಲವಾರ	ರೇಷ್ಮೆ ಪ್ರವರ್ತಕರು
ಖಾಲಿ ಹುದ್ದೆ	ವಾಹನ ಚಾಲಕರು
ರೇಷ್ಮೆ ವಿಸ್ತರಣಾಧಿಕಾರಿಗಳ ಕಚೇರಿ ತಾಂತ್ರಿಕ ಸೇವಾ ಕೇಂದ್ರ ಹುನಗುಂದ	
ಖಾಲಿ ಹುದ್ದೆ	ರೇಷ್ಮೆ ವಿಸ್ತರಣಾಧಿಕಾರಿಗಳು
ಶ್ರೀ.ಎಸ್.ಎಚ್.ಮುಕ್ಕಣ್ಣವರ	ರೇಷ್ಮೆ ನಿರೀಕ್ಷಕರು
ಶ್ರೀ.ಕವಿತಾ.ವೈ.ತಳದ	ರೇಷ್ಮೆ ಪ್ರದರ್ಶಕರು
ಖಾಲಿ ಹುದ್ದೆ	ರೇಷ್ಮೆ ಪ್ರದರ್ಶಕರು
ಖಾಲಿ ಹುದ್ದೆ	ರೇಷ್ಮೆ ಪ್ರದರ್ಶಕರು
ಖಾಲಿ ಹುದ್ದೆ	ವಾಹನ ಚಾಲಕರು
ಖಾಲಿ ಹುದ್ದೆ	ಜವಾನ
ರೇಷ್ಮೆ ವಿಸ್ತರಣಾಧಿಕಾರಿಗಳ ಕಚೇರಿ ತಾಂತ್ರಿಕ ಸೇವಾ ಕೇಂದ್ರ ಮುಧೋಳ	
ಖಾಲಿ ಹುದ್ದೆ	ರೇಷ್ಮೆ ವಿಸ್ತರಣಾಧಿಕಾರಿಗಳು
ಶ್ರೀ.ಬಿ.ಎಂ.ಮಂಡಗಾರ	ರೇಷ್ಮೆ ನಿರೀಕ್ಷಕರು
ಶ್ರೀ.ಎಸ್. ಎ.ಕುರ್ಲೆ	ರೇಷ್ಮೆ ನಿರೀಕ್ಷಕರು
ಖಾಲಿ ಹುದ್ದೆ	ರೇಷ್ಮೆ ಪ್ರದರ್ಶಕರು
ಖಾಲಿ ಹುದ್ದೆ	ರೇಷ್ಮೆ ಪ್ರದರ್ಶಕರು
ಖಾಲಿ ಹುದ್ದೆ	ವಾಹನ ಚಾಲಕರು
ಶ್ರೀ.ಎಸ್.ಬಿ.ಕುಂಬಾರ	ಜವಾನ
ರೇಷ್ಮೆ ವಿಸ್ತರಣಾಧಿಕಾರಿಗಳ ಕಚೇರಿ ತಾಂತ್ರಿಕ ಸೇವಾ ಕೇಂದ್ರ, ಜಮಖಂಡಿ	
ಶ್ರೀ.ಜಿ.ಐ.ಗಂಗಾಧರ	ರೇಷ್ಮೆ ವಿಸ್ತರಣಾಧಿಕಾರಿಗಳು
ಶ್ರೀ.ಕೆ.ಡಿ.ಕುಂಬಾರ	ರೇಷ್ಮೆ ನಿರೀಕ್ಷಕರು
ಶ್ರೀ ಆರ್.ಬಿ. ವಾಲಿ	ರೇಷ್ಮೆ ನಿರೀಕ್ಷಕರು
ಶ್ರೀ.ಆರ್.ಎಸ್.ಹುಕ್ಕೇರಿ	ರೇಷ್ಮೆ ನಿರೀಕ್ಷಕರು
ಖಾಲಿ ಹುದ್ದೆ	ರೇಷ್ಮೆ ನಿರೀಕ್ಷಕರು
ಖಾಲಿ ಹುದ್ದೆ	ರೇಷ್ಮೆ ನಿರೀಕ್ಷಕರು
ಶ್ರೀ.ಎಂ.ಎಚ್.ಚಾವೂಸ್	ರೇಷ್ಮೆ ಪ್ರದರ್ಶಕರು
ಖಾಲಿ ಹುದ್ದೆ	ಜವಾನ

5ನೇ ಪುಟಕ್ಕೆ.....

ರೇಷ್ಮೆ ಉಪನಿರ್ದೇಶಕರು
ಜಿ. ಪಂ. ಬಾಗಲಕೋಟೆ

ಸರ್ಕಾರಿ ರೇಷ್ಮೆ ಕೃಷಿ ಕ್ಷೇತ್ರ, ಬಾಗಲಕೋಟೆ	
ಖಾಲಿ ಹುದ್ದೆ	ರೇಷ್ಮೆ ನಿರೀಕ್ಷಕರು
ಖಾಲಿ ಹುದ್ದೆ	ರೇಷ್ಮೆ ಪ್ರದರ್ಶಕರು
ಖಾಲಿ ಹುದ್ದೆ	ರೇಷ್ಮೆ ಪ್ರವರ್ತಕರು
ಸರ್ಕಾರಿ ರೇಷ್ಮೆ ಬಿತ್ತನೆ ಕೋಠಿ, ಜಮಖಂಡಿ	
ಖಾಲಿ ಹುದ್ದೆ	ರೇಷ್ಮೆ ನಿರೀಕ್ಷಕರು
ಖಾಲಿ ಹುದ್ದೆ	ರೇಷ್ಮೆ ನಿರೀಕ್ಷಕರು
ಖಾಲಿ ಹುದ್ದೆ	ರೇಷ್ಮೆ ಪ್ರವರ್ತಕರು
ಖಾಲಿ ಹುದ್ದೆ	ರೇಷ್ಮೆ ಪ್ರವರ್ತಕರು
ರೇಷ್ಮೆ ವಿನಿಮಯ ಕೇಂದ್ರ, ಗುಳೇದಗುಡ್ಡ	
ಖಾಲಿ ಹುದ್ದೆ	ರೇಷ್ಮೆ ನಿರೀಕ್ಷಕರು
ಖಾಲಿ ಹುದ್ದೆ	ರೇಷ್ಮೆ ಪ್ರದರ್ಶಕರು
ಮಾದರಿ ಚಾಕಿ ಸಾಕಾಣಿಕೆ ಕೇಂದ್ರ, ಮಹಾಲಿಂಗಪುರ	
ಖಾಲಿ ಹುದ್ದೆ	ರೇಷ್ಮೆ ಪ್ರವರ್ತಕರು
ಖಾಲಿ ಹುದ್ದೆ	ರೇಷ್ಮೆ ಪ್ರವರ್ತಕರು
ಸರ್ಕಾರಿ ರೇಷ್ಮೆ ಗೂಡಿನ ಮಾರುಕಟ್ಟೆ, ಮುಧೋಳ	
ಶ್ರೀ.ಎಸ್.ಎಸ್.ದಡ್ಡಿಮನಿ	ರೇಷ್ಮೆ ಪ್ರದರ್ಶಕರು
ರೀಲಿಂಗ್ ಕಾಂಪ್ಲೆಕ್ಸ್ ಮುಧೋಳ	
ಶ್ರೀ.ಆರ್.ಎಚ್.ನಿಡೋಣಿ	ರೇಷ್ಮೆ ನಿರೀಕ್ಷಕರು

4(1) (ಬಿ)(xvi) ಸಾರ್ವಜನಿಕ ಮಾಹಿತಿ ಅಧಿಕಾರಿಗಳ ಪದನಾಮ ಮತ್ತು ಇತರೆ ವಿಷಯಗಳು

ಅಧಿಸೂಚನೆ

ಕೇಂದ್ರ ಮಾಹಿತಿ ಹಕ್ಕು ಅಧಿನಿಯಮ 2005ರ (The Right to information Act 2005) (Act No.22 of 2005) ಕಲಂ 5(1) 5(2) ಹಾಗೂ 19(1) ರ ಅಡ ರೇಷ್ಮೆ ಇಲಾಖೆಯಲ್ಲಿ ಈ ಕೆಳಕಂಡ ಅಧಿಕಾರಿಗಳನ್ನು ಸಾರ್ವಜನಿಕ ಮಾಹಿತಿ ಅಧಿಕಾರಿಗಳನ್ನಾಗಿ (Public Information Officer) ಸಹಾಯಕ ಸಾರ್ವಜನಿಕ ಮಾಹಿತಿ ಅಧಿಕಾರಿಗಳನ್ನಾಗಿ (Appellate Authority) ನೇಮಿಸಿ ಆದೇಶಿಸಲಾಗಿದೆ. ಸದರಿ ಅಧಿನಿಯಮದಡಿ ನಿಗದಿಪಡಿಸಲಾದಂತೆ ಸಾರ್ವಜನಿಕರಿಗೆ ಮಾಹಿತಿ ನೀಡುವ ಎಲ್ಲಾ ಕಾರ್ಯಗಳನ್ನು ಚಾಚು ತಪ್ಪದೆ ತಕ್ಷಣದಿಂದ ಜಾರಿಗೆ ಬರುವಂತೆ ನಿರ್ವಹಿಸಲು ಈ ಎಲ್ಲ ಅಧಿಕಾರಿಗಳಿಗೆ ಸೂಚಿಸಲಾಗಿದೆ.

ಕಲಂ 5(1) ಕೆಳಗೆ ಅಧಿಕಾರಿಗಳನ್ನು ರೇಷ್ಮೆ ಇಲಾಖೆಯ ಅವರವರ ಕಾರ್ಯವ್ಯಾಪ್ತಿಯೊಳಗೆ ಸಾರ್ವಜನಿಕ ಮಾಹಿತಿ ಅಧಿಕಾರಿಗಳನ್ನಾಗಿ ನೇಮಿಸಿ ಆದೇಶಿಸಲಾಗಿದೆ.

ರೇಷ್ಮೆ ಉಪನಿರ್ದೇಶಕರು
ಜಿ. ಪಂ. ಬಾಗಲಕೋಟೆ

ಕ್ರ.ಸಂ	ಸಾರ್ವಜನಿಕ ಮಾಹಿತಿ ಅಧಿಕಾರಿಗಳು	ಕಾರ್ಯವ್ಯಾಪ್ತಿ
01	ರೇಷ್ಮೆ ಉಪನಿರ್ದೇಶಕರು ಜಿಲ್ಲಾ ಪಂಚಾಯತ್ ಬಾಗಲಕೋಟೆ ಸಾರ್ವಜನಿಕ ಮಾಹಿತಿ ಅಧಿಕಾರಿಗಳು ರೇಷ್ಮೆ ಉಪನಿರ್ದೇಶಕರ ಕಚೇರಿ, ಜಿಲ್ಲಾ ಪಂಚಾಯತ, ಬಾಗಲಕೋಟೆ, ಜಿಲ್ಲಾ ಆಡಳಿತ ಭವನ, ಕೊಠಡಿ ಸಂ.229 ನವನಗರ-ಬಾಗಲಕೋಟೆ-587103 ದೂರವಾಣಿ:- 08354-295280	ಬಾಗಲಕೋಟೆ ಜಿಲ್ಲೆ ವ್ಯಾಪ್ತಿಗೆ ಸಂಬಂಧಿಸಿದ ಎಲ್ಲಾ ತಾಂತ್ರಿಕ ಮತ್ತು ಆಡಳಿತಾತ್ಮಕ ವಿಷಯಗಳು
02	ರೇಷ್ಮೆ ಜಂಟಿ ನಿರ್ದೇಶಕರು, ಶ್ರೀನಗರ, ರೇಷ್ಮೆ ಸಂಕೀರ್ಣ ಬೆಳಗಾವಿ-590017 ದೂರವಾಣಿ-0831-2970296	ಬೆಳಗಾವಿ ವಿಭಾಗಕ್ಕೆ (ಬೆಳಗಾವಿ, ವಿಜಯಪುರ, ಬಾಗಲಕೋಟೆ, ಉತ್ತರಕನ್ನಡ, ಧಾರವಾಡ, ಗದಗ, ಹಾವೇರಿ ಜಿಲ್ಲೆಗಳಿಗೆ) ಸಂಬಂಧಿಸಿದ ಎಲ್ಲ ತಾಂತ್ರಿಕ ಹಾಗೂ ಆಡಳಿತಾತ್ಮಕ ವಿಷಯಗಳು

ಕಲಂ 5(2) ಕೆಳಗೆ ಕೆಳಕಂಡ ಅಧಿಕಾರಿಗಳನ್ನು ರೇಷ್ಮೆ ಇಲಾಖೆಯ ಅವರವರ ಕಾರ್ಯವ್ಯಾಪ್ತಿಯೊಳಗೆ ಸಹಾಯಕ ಸಾರ್ವಜನಿಕ ಮಾಹಿತಿ ಅಧಿಕಾರಿಗಳನ್ನಾಗಿ ನೇಮಿಸಿ ಆದೇಶಿಸಲಾಗಿದೆ.

ಕ್ರ.ಸಂ	ಸಂಸ್ಥೆ	ಸಹಾಯಕ ಸಾರ್ವಜನಿಕ ಮಾಹಿತಿ ಅಧಿಕಾರಿಗಳು	ಕಾರ್ಯವ್ಯಾಪ್ತಿ
01	ರೇಷ್ಮೆ ಉಪನಿರ್ದೇಶಕರ ಕಚೇರಿ ಬಾಗಲಕೋಟೆ	ಕಛೇರಿ ಅಧೀಕ್ಷಕರು	ಸಿಬ್ಬಂದಿ ವಿಭಾಗದ ಮಾಹಿತಿಗಳು
02	ವಿಭಾಗೀಯ ರೇಷ್ಮೆ ಸಹಾಯಕ ನಿರ್ದೇಶಕರುಗಳು	ರೇಷ್ಮೆ ಸಹಾಯಕ ನಿರ್ದೇಶಕರು ಹುನಗುಂದ/ಜಮಖಂಡಿ	ಬಾಗಲಕೋಟೆ ಜಿಲ್ಲೆ
03	ರೇಷ್ಮೆ ಕೃಷಿ ವಿಸ್ತರಣಾಧಿಕಾರಿಗಳು ತಾಂತ್ರಿಕ ಸೇವಾ ಕೇಂದ್ರ	ರೇಷ್ಮೆ ವಿಸ್ತರಣಾಧಿಕಾರಿಗಳು ತಾಂತ್ರಿಕ ಸೇವಾ ಕೇಂದ್ರ ಬಾಗಲಕೋಟೆ	ಬಾಗಲಕೋಟೆ
		ರೇಷ್ಮೆ ವಿಸ್ತರಣಾಧಿಕಾರಿಗಳು ತಾಂತ್ರಿಕ ಸೇವಾ ಕೇಂದ್ರ ಬದಾಮಿ	ಬದಾಮಿ ಗುಳೇದಗುಡ್ಡ
		ರೇಷ್ಮೆ ವಿಸ್ತರಣಾಧಿಕಾರಿಗಳು ತಾಂತ್ರಿಕ ಸೇವಾ ಕೇಂದ್ರ ಹುನಗುಂದ	ಹುನಗುಂದ, ಇಲಕಲ್
		ರೇಷ್ಮೆ ವಿಸ್ತರಣಾಧಿಕಾರಿಗಳು ತಾಂತ್ರಿಕ ಸೇವಾ ಕೇಂದ್ರ ಮುಧೋಳ	ಮುಧೋಳ, ರಬಕವಿ-ಬನಹಟ್ಟಿ
		ರೇಷ್ಮೆ ವಿಸ್ತರಣಾಧಿಕಾರಿಗಳು ತಾಂತ್ರಿಕ ಸೇವಾ ಕೇಂದ್ರ ಜಮಖಂಡಿ	ಜಮಖಂಡಿ, ಬೀಳಗಿ
		ಪ್ರಭಾರಾಧಿಕಾರಿಗಳು ವಲಯ ಕಛೇರಿ	ರಬಕವಿ ಬನಹಟ್ಟಿ

ರೇಷ್ಮೆ ಉಪನಿರ್ದೇಶಕರು
ಜಿ. ಪಂ. ಬಾಗಲಕೋಟೆ

7ನೇ ಪುಟಕ್ಕೆ.....

ಕ್ರ.ಸಂ	ಅಧೀನ ಪ್ರಧಿಕಾರ	ಕಾರ್ಯವ್ಯಾಪ್ತಿ
01	ರೇಷ್ಮೆ ಜಂಟಿ ನಿರ್ದೇಶಕರು ಬೆಳಗಾವಿ ವಿಭಾಗ ಬೆಳಗಾವಿ	ಬೆಳಗಾವಿ, ವಿಜಯಪುರ, ಬಾಗಲಕೋಟೆ, ಉತ್ತರಕನ್ನಡ, ಧಾರವಾಡ, ಗದಗ್, ಹಾವೇರಿ ಜಿಲ್ಲೆಗಳಿಗೆ ಸಾರ್ವಜನಿಕ ಮಾಹಿತಿ ಅಧಿಕಾರಿಗಳು ನೀಡಿದ ಮಾಹಿತಿ ವಿರುದ್ಧ
02	ಜಂಟಿ ನಿರ್ದೇಶಕರು (ಆಡಳಿತ) ರೇಷ್ಮೆ ನಿರ್ದೇಶನಾಲಯ ಬೆಂಗಳೂರು	ರೇಷ್ಮೆ ಜಂಟಿ ನಿರ್ದೇಶಕರು ಸಾರ್ವಜನಿಕ ಮಾಹಿತಿ ಅಧಿಕಾರಿಗಳು ಆಗಿದ್ದಲ್ಲಿ ಅವರುಗಳು ನೀಡಿದ ಮಾಹಿತಿ ವಿರುದ್ಧ

4(1) (ಬಿ)(xvi) ಸಾರ್ವಜನಿಕ ಮಾಹಿತಿ ಅಧಿಕಾರಿಗಳ ಪದನಾಮ ಮತ್ತು ಇತರೆ ವಿಷಯಗಳು

ಅಧಿಸೂಚನೆ

ಕೇಂದ್ರ ಮಾಹಿತಿ ಹಕ್ಕು ಅಧಿನಿಯಮ 2005ರ (The Right to information Act 2005) (Act No.22 of 2005) ಕಲಂ 5(1) 5(2) ಹಾಗೂ 19(1) ರ ಅಡ ರೇಷ್ಮೆ ಇಲಾಖೆಯಲ್ಲಿ ಈ ಕೆಳಕಂಡ ಅಧಿಕಾರಿಗಳನ್ನು ಸಾರ್ವಜನಿಕ ಮಾಹಿತಿ ಅಧಿಕಾರಿಗಳನ್ನಾಗಿ (Public Information Officer) ಸಹಾಯಕ ಸಾರ್ವಜನಿಕ ಮಾಹಿತಿ ಅಧಿಕಾರಿಗಳನ್ನಾಗಿ (Appellate Authority) ನೇಮಿಸಿ ಆದೇಶಿಸಲಾಗಿದೆ. ಸದರಿ ಅಧಿನಿಯಮದಡಿ ನಿಗದಿಪಡಿಸಲಾದಂತೆ ಸಾರ್ವಜನಿಕರಿಗೆ ಮಾಹಿತಿ ನೀಡುವ ಎಲ್ಲಾ ಕಾರ್ಯಗಳನ್ನು ಚಾಚು ತಪ್ಪದೆ ತಕ್ಷಣದಿಂದ ಜಾರಿಗೆ ಬರುವಂತೆ ನಿರ್ವಹಿಸಲು ಈ ಎಲ್ಲ ಅಧಿಕಾರಿಗಳಿಗೆ ಸೂಚಿಸಲಾಗಿದೆ.

ಕಲಂ 5(1) ಕೆಳಗೆ ಅಧಿಕಾರಿಗಳನ್ನು ರೇಷ್ಮೆ ಇಲಾಖೆಯ ಅವರವರ ಕಾರ್ಯವ್ಯಾಪ್ತಿಯೊಳಗೆ ಸಾರ್ವಜನಿಕ ಮಾಹಿತಿ ಅಧಿಕಾರಿಗಳನ್ನಾಗಿ ನೇಮಿಸಿ ಆದೇಶಿಸಲಾಗಿದೆ.

ಕ್ರ.ಸಂ	ಸಾರ್ವಜನಿಕ ಮಾಹಿತಿ ಅಧಿಕಾರಿಗಳು	ಕಾರ್ಯವ್ಯಾಪ್ತಿ
01	ರೇಷ್ಮೆ ಉಪನಿರ್ದೇಶಕರು ಜಿಲ್ಲಾ ಪಂಚಾಯತ್ ಬಾಗಲಕೋಟೆ ಸಾರ್ವಜನಿಕ ಮಾಹಿತಿ ಅಧಿಕಾರಿಗಳು ರೇಷ್ಮೆ ಉಪನಿರ್ದೇಶಕರ ಕಚೇರಿ, ಜಿಲ್ಲಾ ಪಂಚಾಯತ, ಬಾಗಲಕೋಟೆ, ಜಿಲ್ಲಾ ಆಡಳಿತ ಭವನ, ಕೊರಡಿ ಸಂ.229 ನವನಗರ-ಬಾಗಲಕೋಟೆ-587103 ದೂರವಾಣಿ:- 08354-295280	ಬಾಗಲಕೋಟೆ ಜಿಲ್ಲೆ ವ್ಯಾಪ್ತಿಗೆ ಸಂಬಂಧಿಸಿದ ಎಲ್ಲಾ ತಾಂತ್ರಿಕ ಮತ್ತು ಆಡಳಿತಾತ್ಮಕ ವಿಷಯಗಳು
02	ಕಛೇರಿ ಅಧೀಕ್ಷಕರು ಸಹಾಯಕ ಸಾರ್ವಜನಿಕ ಮಾಹಿತಿ ಅಧಿಕಾರಿಗಳು ರೇಷ್ಮೆ ಉಪನಿರ್ದೇಶಕರ ಕಚೇರಿ, ಜಿಲ್ಲಾ ಪಂಚಾಯತ, ಬಾಗಲಕೋಟೆ, ಜಿಲ್ಲಾ ಆಡಳಿತ ಭವನ, ಕೊರಡಿ ಸಂ.229 ನವನಗರ-ಬಾಗಲಕೋಟೆ-587103 ದೂರವಾಣಿ:- 08354-295280	ಬಾಗಲಕೋಟೆ ಜಿಲ್ಲೆ ರೇಷ್ಮೆ ಇಲಾಖೆಗೆ ಸಂಬಂಧಿಸಿದ ಸಿಬ್ಬಂದಿ ಮತ್ತು ಆಡಳಿತ ವಿಷಯಗಳು
03	ರೇಷ್ಮೆ ಜಂಟಿ ನಿರ್ದೇಶಕರು, ಶ್ರೀನಗರ, ರೇಷ್ಮೆ ಸಂಕೀರ್ಣ ಬೆಳಗಾವಿ-590017 ದೂರವಾಣಿ-0831-2970296	ಬೆಳಗಾವಿ ವಿಭಾಗಕ್ಕೆ (ಬೆಳಗಾವಿ, ವಿಜಯಪುರ, ಬಾಗಲಕೋಟೆ, ಉತ್ತರಕನ್ನಡ, ಧಾರವಾಡ, ಗದಗ್, ಹಾವೇರಿ ಜಿಲ್ಲೆಗಳಿಗೆ) ಸಂಬಂಧಿಸಿದ ಎಲ್ಲ ತಾಂತ್ರಿಕ ಹಾಗೂ ಆಡಳಿತಾತ್ಮಕ ವಿಷಯಗಳು

8 ನೇ ಪುಟಕ್ಕೆ.....

SM
ರೇಷ್ಮೆ ಉಪನಿರ್ದೇಶಕರು
ಜಿ. ಪಂ. ಬಾಗಲಕೋಟೆ

ಕಲಂ 5(2) ಕೆಳಗೆ ಕೆಳಕಂಡ ಅಧಿಕಾರಿಗಳನ್ನು ರೇಷ್ಮೆ ಇಲಾಖೆಯ ಅವರವರ ಕಾರ್ಯವ್ಯಾಪ್ತಿಯೊಳಗೆ ಸಹಾಯಕ ಸಾರ್ವಜನಿಕ ಮಾಹಿತಿ ಅಧಿಕಾರಿಗಳನ್ನಾಗಿ ನೇಮಿಸಿ ಆದೇಶಿಸಲಾಗಿದೆ.

ಕ್ರ.ಸಂ	ಸಂಸ್ಥೆ	ಸಹಾಯಕ ಸಾರ್ವಜನಿಕ ಮಾಹಿತಿ ಅಧಿಕಾರಿಗಳು	ಕಾರ್ಯವ್ಯಾಪ್ತಿ
01	ರೇಷ್ಮೆ ಉನಿರ್ದೇಶಕರ ಕಚೇರಿ ಬಾಗಲಕೋಟೆ	ಕಛೇರಿ ಅಧೀಕ್ಷಕರು	ಸಿಬ್ಬಂದಿ ವಿಭಾಗದ ಮಾಹಿತಿಗಳು
02	ವಿಭಾಗೀಯ ರೇಷ್ಮೆ ಸಹಾಯಕ ನಿರ್ದೇಶಕರುಗಳು	ರೇಷ್ಮೆ ಸಹಾಯಕ ನಿರ್ದೇಶಕರು ಹುನಗುಂದ/ಜಮಖಂಡಿ	ಬಾಗಲಕೋಟೆ ಜಿಲ್ಲೆ
03	ರೇಷ್ಮೆ ಕೃಷಿ ವಿಸ್ತರಣಾಧಿಕಾರಿಗಳು ತಾಂತ್ರಿಕ ಸೇವಾ ಕೇಂದ್ರ	ರೇಷ್ಮೆ ವಿಸ್ತರಣಾಧಿಕಾರಿಗಳು ತಾಂತ್ರಿಕ ಸೇವಾ ಕೇಂದ್ರ ಬಾಗಲಕೋಟೆ	ಬಾಗಲಕೋಟೆ
		ರೇಷ್ಮೆ ವಿಸ್ತರಣಾಧಿಕಾರಿಗಳು ತಾಂತ್ರಿಕ ಸೇವಾ ಕೇಂದ್ರ ಬದಾಮಿ	ಬದಾಮಿ ಗುಳೇದಗುಡ್ಡ
		ರೇಷ್ಮೆ ವಿಸ್ತರಣಾಧಿಕಾರಿಗಳು ತಾಂತ್ರಿಕ ಸೇವಾ ಕೇಂದ್ರ ಹುನಗುಂದ	ಹುನಗುಂದ, ಇಲಕಲ್
		ರೇಷ್ಮೆ ವಿಸ್ತರಣಾಧಿಕಾರಿಗಳು ತಾಂತ್ರಿಕ ಸೇವಾ ಕೇಂದ್ರ ಮುಧೋಳ	ಮುಧೋಳ, ರಬಕವಿ-ಬನಹಟ್ಟಿ
		ರೇಷ್ಮೆ ವಿಸ್ತರಣಾಧಿಕಾರಿಗಳು ತಾಂತ್ರಿಕ ಸೇವಾ ಕೇಂದ್ರ ಜಮಖಂಡಿ	ಜಮಖಂಡಿ, ಬೀಳಗಿ

ಕಲಂ 19(1)ರ ಕೆಳಗಿನ ಈ ಕೆಳಕಂಡ ಅಧಿಕಾರಿಗಳನ್ನು ರೇಷ್ಮೆ ಇಲಾಖೆಯ ಕಾರ್ಯವ್ಯಾಪ್ತಿಯೊಳಗೆ ಅಪೀಲು ಪ್ರಾಧಿಕಾರಿಗಳನ್ನಾಗಿ ನೇಮಿಸಿದ ವಿವರ

ಕ್ರ.ಸಂ	ಅಪೀಲು ಪ್ರಾಧಿಕಾರ	ಕಾರ್ಯವ್ಯಾಪ್ತಿ
01	ರೇಷ್ಮೆ ಜಂಟಿ ನಿರ್ದೇಶಕರು ಬೆಳಗಾವಿ ವಿಭಾಗ ಬೆಳಗಾವಿ	ಬೆಳಗಾವಿ, ವಿಜಯಪುರ, ಬಾಗಲಕೋಟೆ, ಉತ್ತರಕನ್ನಡ, ಧಾರವಾಡ, ಗದಗ್, ಹಾವೇರಿ ಜಿಲ್ಲೆಗಳಿಗೆ ಸಾರ್ವಜನಿಕ ಮಾಹಿತಿ ಅಧಿಕಾರಿಗಳು ನೀಡಿದ ಮಾಹಿತಿ ವಿರುದ್ಧ
02	ಜಂಟಿ ನಿರ್ದೇಶಕರು (ಆಡಳಿತ) ರೇಷ್ಮೆ ನಿರ್ದೇಶನಾಲಯ ಬೆಂಗಳೂರು	ರೇಷ್ಮೆ ಜಂಟಿ ನಿರ್ದೇಶಕರು ಸಾರ್ವಜನಿಕ ಮಾಹಿತಿ ಅಧಿಕಾರಿಗಳು ಆಗಿದ್ದಲ್ಲಿ ಅವರುಗಳು ನೀಡಿದ ಮಾಹಿತಿ ವಿರುದ್ಧ

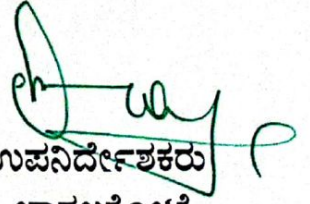
 ರೇಷ್ಮೆ ಉಪನಿರ್ದೇಶಕರು
 ಜಿ.ಪಂ ಬಾಗಲಕೋಟೆ

4(1)(ಬಿ)(x)

ಪ್ರತಿಯೊಬ್ಬ ಅಧಿಕಾರಿ/ಸಿಬ್ಬಂದಿ ಮಾಹೆವಾರು ಪಡೆಯುತ್ತಿರುವ ವೇತನ ಭತ್ಯೆ ಪರಿಹಾರ ಪದ್ಧತಿ ಕುರಿತು ವಿವರ

2023-24 ರೇಷ್ಮೆ ಉಪನಿರ್ದೇಶಕರ ಕಛೇರಿ ಮತ್ತು ಆಧೀನ ಕಛೇರಿಗಳಲ್ಲಿ ಕಾರ್ಯ ನಿರ್ವಹಿಸುತ್ತಿರುವ

ಅಧಿಕಾರಿ/ಸಿಬ್ಬಂದಿಗಳ ವೇತನದ ವಿವರಗಳು

ಕ್ರ.ಸಂ	ಅಧಿಕಾರಿ/ಸಿಬ್ಬಂದಿಗಳ ಹೆಸರು	ಪದನಾಮ	ವೇತನ ಮೊತ್ತ (ರೂ.ಗಳಲ್ಲಿ)
1	ಶ್ರೀ.ಎಸ್.ಎಂ.ಕೋರೆ	ರೇಷ್ಮೆ ಉಪನಿರ್ದೇಶಕರು	128510
2	ಶ್ರೀ.ಎಸ್.ಎಂ.ದೇಶಪಾಂಡೆ	ರೇಷ್ಮೆ ಸಹಾಯಕ ನಿರ್ದೇಶಕರು	88380
3	ಶ್ರೀ.ಎಂ.ಬಿ.ಜಡಿ	ರೇಷ್ಮೆ ಸಹಾಯಕ ನಿರ್ದೇಶಕರು	76939
4	ಶ್ರೀ.ಜಿ.ಎಸ್.ಸರಗಣಾಚಾರ್ಯ	ರೇಷ್ಮೆ ವಿಸ್ತರಣಾಧಿಕಾರಿಗಳು	98400
5	ಶ್ರೀ.ಎಸ್.ಬಿ.ಹಡಪದ	ರೇಷ್ಮೆ ವಿಸ್ತರಣಾಧಿಕಾರಿಗಳು	97521
6	ಶ್ರೀ.ಜಿ.ಐ.ಗಂಗಾಧರ	ರೇಷ್ಮೆ ವಿಸ್ತರಣಾಧಿಕಾರಿಗಳು	99840
7	ಶ್ರೀ.ಎ.ಬಿ.ಯರನಾಳ	ರೇಷ್ಮೆ ನಿರೀಕ್ಷಕರು	86440
8	ಶ್ರೀ.ವಿ.ಎಸ್.ಪೂಜಾರ	ರೇಷ್ಮೆ ನಿರೀಕ್ಷಕರು	69160
8	ಶ್ರೀ.ಎಸ್.ಎಚ್.ಮುಕ್ಕಣ್ಣವರ	ರೇಷ್ಮೆ ನಿರೀಕ್ಷಕರು	69160
9	ಶ್ರೀ.ಐ.ಎಂ.ಮೆಂಡೆಗಾರ	ರೇಷ್ಮೆ ನಿರೀಕ್ಷಕರು	67400
10	ಶ್ರೀ.ಎಸ್.ಎ.ಕುರ್ಲೆ	ರೇಷ್ಮೆ ನಿರೀಕ್ಷಕರು	60840
11	ಶ್ರೀ.ಕೆ.ಡಿ.ಕುಂಬಾರ	ರೇಷ್ಮೆ ನಿರೀಕ್ಷಕರು	97156
12	ಶ್ರೀ.ಆರ್.ಬಿ.ವಾಲಿ	ರೇಷ್ಮೆ ನಿರೀಕ್ಷಕರು	78440
13	ಶ್ರೀ.ಆರ್.ಎಸ್.ಹುಕ್ಕೇರಿ	ರೇಷ್ಮೆ ನಿರೀಕ್ಷಕರು	76441
14	ಶ್ರೀ.ಆರ್.ಎಚ್.ನಿಡೋಣಿ	ರೇಷ್ಮೆ ನಿರೀಕ್ಷಕರು	68171
15	ಶ್ರೀ.ಪಿ.ಎಚ್.ಹಾಲಾಳ	ರೇಷ್ಮೆ ನಿರೀಕ್ಷಕರು	60109
16	ಶ್ರೀ.ಪಿ.ಆರ್.ತೆಗ್ಗಿ	ರೇಷ್ಮೆ ಪ್ರದರ್ಶಕರು	56441
17	ಶ್ರೀಮತಿ.ಕವಿತಾ.ವೈ.ತಳದ	ರೇಷ್ಮೆ ಪ್ರದರ್ಶಕರು	48761
18	ಶ್ರೀ.ಎಂ.ಎಚ್.ಚಾವೂಸ್	ರೇಷ್ಮೆ ಪ್ರದರ್ಶಕರು	43400
19	ಶ್ರೀ.ಸುಶಿಲ.ದಡ್ಡಿಮನಿ	ರೇಷ್ಮೆ ಪ್ರದರ್ಶಕರು	39560
20	ಶ್ರೀಮತಿ.ಎಸ್.ಎ.ಹಾಲವರ	ರೇಷ್ಮೆ ಪ್ರವರ್ತಕರು	41480

2ನೇ ಪುಟಕ್ಕೆ....

ಶ್ರೀಮತಿ. ಬಾಗಲಕೋಟೆ
ರೇಷ್ಮೆ ಉಪನಿರ್ದೇಶಕರು
ಬಿ. ಪಂ. ಬಾಗಲಕೋಟೆ

21	ಶ್ರೀ.ಯು.ಬಿ.ಡೊಂಗರೆ	ಕಛೇರಿ ಅಧೀಕ್ಷಕರು	82440
22	ಶ್ರೀಮತಿ.ಆರ್.ಎಸ್.ಗೌಡರ್	ಪ್ರಥಮ ದರ್ಜೆ ಸಹಾಯಕರು	46521
23	ಶ್ರೀ.ನೇಹಲ.ಭೂಷಣ್ಣವರ	ಪ್ರಥಮ ದರ್ಜೆ ಸಹಾಯಕರು	45480
24	ಶ್ರೀಮತಿ.ಎಂ.ಎಫ್.ನದಾಫ	ದ್ವಿತೀಯ ದರ್ಜೆ ಸಹಾಯಕರು	36590
25	ಶ್ರೀ.ಎಸ್.ಕೆ.ನಾಯಕ	ಹಿರಿಯ ವಾಹನ ಚಾಲಕರು	49481
26	ಶ್ರೀ.ವಿ.ಎಂ.ನೀಲನಾಯಕ	ಜವಾನ	45740
27	ಶ್ರೀ.ಸಂಜು.ಕುಂಬಾರ	ಜವಾನ	33240
28	ಶ್ರೀಮತಿ.ಎನ್.ಎಂ.ಬಿರಾದಾರ	ಜವಾನ	45740

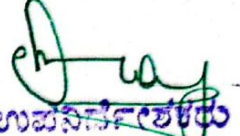
ರೇಷ್ಮೆ ಉಪನಿರ್ದೇಶಕರು
(ಜಿಪಂ.) ಬಾಗಲಕೋಟೆ

2022-23ನೇ ಸಾಲಿನ ಅನುದಾನದ ವಿವರ

ಕ್ರ.ಸಂ	ಲೆಕ್ಕ ಶೀರ್ಷಿಕೆ	ಉಪಶೀರ್ಷಿಕೆ	ಬಿಡುಗಡೆ	ಖರ್ಚು	ಷರಾ
1	2851-00-107-0-26	005	246.59	235.20	ಅಧಿಕಾರಿ/ಸಿಬ್ಬಂದಿಗಳ ವೇತನ ಮತ್ತು ಇತರೆ ಭತ್ಯೆ
		033	33.15000	30.85707	ದಿನಗೂಲಿ ನೌಕರರ ವೇತನ
		090	121.800	121.160	ಕಛೇರಿಯ ವೆಚ್ಚ
		ಒಟ್ಟು	401.540	387.216	
2	2515-00-101-0-26	006	41781	41581	ವೈದ್ಯಕೀಯ ವೆಚ್ಚ ಮರುಪಾವತಿ
3	2851-00-104-0-30	100	69.58	69.57584	ಸಾಮಾನ್ಯ ವರ್ಗದ ರೈತರಿಗೆ ಸಹಾಯಧನ
		422	16.78	16.77880	ಪರಿಶಿಷ್ಟ ಜಾತಿ ರೈತರಿಗೆ ಸಹಾಯಧನ
		423	8.05	8.04982	ಪರಿಶಿಷ್ಟ ಪಂಗಡ ರೈತರಿಗೆ ಸಹಾಯಧನ
		ಒಟ್ಟು	94.41	94.40446	
4	2851-00-104-0-61	100	5.00	4.94	ತಾಲೂಕಾ ಪಂಚಾಯತ ಕಾರ್ಯಕ್ರಮ

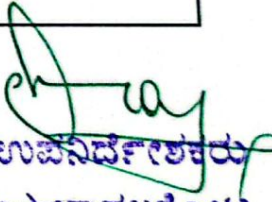
 ರೇಷ್ಮೆ ಉಪನಿರ್ದೇಶಕರು
 (ಜಿ.ಪಂ.) ಬಾಗಲಕೋಟೆ

23ನೇ ಸಾಲಿನ ಬಾಗಲಕೋಟೆ ಜಿಲ್ಲೆಯ ವಿವಿಧ ಫಲಾನುಭವಿ ಆಧಾರಿತ ಕಾರ್ಯಕ್ರಮಗಳ ಮಾರ್ಚ್-2023ರ ಅಂತ್ಯದವರೆಗೆ ಆದ ವೆಚ್ಚದ ಪ್ರಗತಿ ಎ

ಕ್ರ.ಸಂ	ಕಾರ್ಯಕ್ರಮ	ವಾರ್ಷಿಕ ಗುರಿ		ಮಾಸಾಂತ್ಯ ಬಿಡುಗಡೆ ಅನುದಾನ	ಮಾಸಾಂತ್ಯ ಸಾಧನೆ	
		ಭೌತಿಕ	ಅರ್ಥಿಕ		ಭೌತಿಕ	ಅರ್ಥಿಕ
I ರೇಷ್ಯ ಅಭಿವೃದ್ಧಿ ಯೋಜನೆ - ಸಾಮಾನ್ಯ 2851-00-107-1-35-(106)						
1	1000 ಚದರಡಿ ರೇ. ಹು. ಸಾಕಾಣಿಕೆ ಮನೆ	0	0.00000	0.00000	0	0.00000
2	600 ರೇ. ಹು. ಸಾಕಾಣಿಕೆ ಮನೆ	0	0.00000	0.00000	0	0.00000
3	225 ರೇ. ಹು. ಸಾಕಾಣಿಕೆ ಮನೆ	0	0.00000	0.00000	0	0.00000
4	ಕಡಿಮೆ ವೆಚ್ಚ ಶೆಡ್	70	70.00000	65.00000	81	64.90000
	ರೇ. ಹು. ಸಾಕಾಣಿಕೆ ಮನೆ ಒಟ್ಟು	70	70.00000	65.00000	81	64.90000
5	ಸಲಕರಣೆ	0	0.00000	0.00000	0	0.00000
6	ದ್ವಿತೀಯ ಬಾಕಿ ವೆಚ್ಚ	4.34	43.40000	16.32500	1.25820	12.58170
7	ದ್ವಿತೀಯ ರೇಷ್ಯ ಗೂಡಿನ ಸಾಗಾಣಿಕಾ ವೆಚ್ಚ	0.6594	6.59400	9.64000	1.34790	13.47827
8	ಖಾಸಗಿ ಬಾಕಿ ಸಾಕಾಣಿಕೆ ಕೇಂದ್ರಗಳಿಗೆ ಸಹಾಯಧನ ಒಟ್ಟು	0	0.00000	0.00000	0	0.00000
		74.9994	119.99400	90.96500	83.60610	90.95997
II ಕೇಂದ್ರ ಮರುಸ್ಥಾಪನೆ ಸಿಲ್ಕು ಸಮಗ್ರ ಯೋಜನೆ-ಸಾಮಾನ್ಯ 2851-00-107-1-35-(106)						
1	1000 ಚದರಡಿ ರೇ. ಹು. ಸಾಕಾಣಿಕೆ ಮನೆ					
	ರಾಜ್ಯದ ಪಾಲು (25%)	13	13.00000	13.00000	13	13.00000
	ಕೇಂದ್ರದ ಪಾಲು (50%)	13	26.00000	26.00000	13	26.00000
	ಒಟ್ಟು	13	39.00000	39.00000	13	39.00000
2	600 ರೇ. ಹು. ಸಾಕಾಣಿಕೆ ಮನೆ					
	ರಾಜ್ಯದ ಪಾಲು (25%)	6	4.50000	4.50000	6	4.50000
	ಕೇಂದ್ರದ ಪಾಲು (50%)	6	9.00000	9.00000	6	9.00000
	ಒಟ್ಟು	6	13.50000	13.50000	6	13.50000
	ರೇ. ಹು. ಸಾಕಾಣಿಕೆ ಮನೆ ಒಟ್ಟು	19	52.50000	52.50000	19	52.50000
3	ಸಲಕರಣೆ					
	ರಾಜ್ಯದ ಪಾಲು (25%)	137.5	25.78125	25.78125	137.5	25.78640
	ಕೇಂದ್ರದ ಪಾಲು (50%)	137.5	51.56250	51.56250	137.5	51.59250
	ಒಟ್ಟು	137.5	77.34375	77.34375	137.5	77.37890
4	ನೋಂದಣಿ ನಿವಾರಣೆ					
	ರಾಜ್ಯದ ಪಾಲು (25%)	100	1.25000	1.25000	100	1.24988
	ಕೇಂದ್ರದ ಪಾಲು (50%)	100	2.50000	2.50000	100	2.49977
	ಒಟ್ಟು	100	3.75000	3.75000	100	3.74965
	ಒಟ್ಟು ರಾಜ್ಯದ ಪಾಲು (25%)	256.5	44.53125	44.53125	256.5	44.53628
	ಒಟ್ಟು ಕೇಂದ್ರದ ಪಾಲು (50%)	256.5	89.06250	89.06250	256.5	89.09227
	ಒಟ್ಟು	257	133.59375	133.59375	257	133.62855
III ರೇಷ್ಯ ಅಭಿವೃದ್ಧಿ ಯೋಜನೆ- ವಿಶೇಷ ಘಟಕ ಯೋಜನೆ - 2851-00-107-1-35 (422)						
1	1000 ಚದರಡಿ ರೇ. ಹು. ಸಾಕಾಣಿಕೆ ಮನೆ	0	0.00000	0.00000	0	0.00000
2	600 ರೇ. ಹು. ಸಾಕಾಣಿಕೆ ಮನೆ	0	0.00000	0.00000	0	0.00000
3	225 ರೇ. ಹು. ಸಾಕಾಣಿಕೆ ಮನೆ	0	0.00000	0.00000	0	0.00000
4	ಕಡಿಮೆ ವೆಚ್ಚ ಶೆಡ್	5	6.00000	3.36000	4	3.36000
	ರೇ. ಹು. ಸಾಕಾಣಿಕೆ ಮನೆ ಒಟ್ಟು	5	6.00000	3.36000	4	3.36000
5	ಸಲಕರಣೆ	5	3.37500	0.00000	0	0.00000
6	ಮೌಂಟಿಂಗ್ ಹಾಲ್	0	0.00000	0.00000	0	0.00000
7	ನೋಂದಣಿ ನಿವಾರಣೆ	0	0.00000	0.00000	0	0.00000
8	ಖಾಸಗಿ ಬಾಕಿ ಸಾಕಾಣಿಕೆ ಕೇಂದ್ರಗಳಿಗೆ ಸಹಾಯಧನ ಒಟ್ಟು	0	0.00000	0.00000	0	0.00000
		10	9.37500	3.36000	4	3.36000

JK
ರೇಷ್ಯ ಉಪನಿರ್ದೇಶಕರು
ಜಿ. ಪಂ. ಬಾಗಲಕೋಟೆ

ಕ್ರ.ಸಂ	ಕಾರ್ಯಕ್ರಮ	ವಾರ್ಷಿಕ ಗುರಿ		ಮಾಸಾಂತ್ಯ ಬಿಡುಗಡೆ ಅನುದಾನ	ಮಾಸಾಂತ್ಯ ಸಾಧನೆ	
		ಭೌತಿಕ	ಆರ್ಥಿಕ		ಭೌತಿಕ	ಆರ್ಥಿಕ
IV ಕೇಂದ್ರ ಪುರಸ್ಕೃತ ಸಿಲ್ಕು ಸಮಗ್ರ ಯೋಜನೆ-ವಿಲೇವ್ ಘಟಕ ಯೋಜನೆ 2851-00-107-1-35-(422)						
1	1000 ಚದರಡಿ ರೇ. ಹು. ಸಾಕಾಣಿಕೆ ಮನೆ					
	ರಾಜ್ಯದ ಪಾಲು (25%)	1	1.00000	1.00000	1	1.00000
	ಕೇಂದ್ರದ ಪಾಲು (65%)	1	2.60000	2.60000	1	2.60000
	ಒಟ್ಟು	1	3.60000	3.60000	1	3.60000
2	600 ರೇ. ಹು. ಸಾಕಾಣಿಕೆ ಮನೆ					
	ರಾಜ್ಯದ ಪಾಲು (25%)	2	1.50000	1.50000	2	1.50000
	ಕೇಂದ್ರದ ಪಾಲು (65%)	2	3.90000	3.90000	2	3.90000
	ಒಟ್ಟು	2	5.40000	5.40000	2	5.40000
	ರೇ. ಹು. ಸಾಕಾಣಿಕೆ ಮನೆ ಒಟ್ಟು	3	9.00000	9.00000	3	9.00000
3	ಸಲಕರಣೆ					
	ರಾಜ್ಯದ ಪಾಲು (25%)	11.5	2.15625	2.15625	11.5	2.14125
	ಕೇಂದ್ರದ ಪಾಲು (65%)	11.5	5.60625	5.60625	11.5	5.56725
	ಒಟ್ಟು	11.5	7.76250	7.76250	11.5	7.70850
4	ನೋಂಕು ನಿವಾರಣೆ					
	ರಾಜ್ಯದ ಪಾಲು (25%)	0	0.00000	0.00000	0	0.00000
	ಕೇಂದ್ರದ ಪಾಲು (65%)	0	0.00000	0.00000	0	0.00000
	ಒಟ್ಟು	0	0.00000	0.00000	0	0.00000
	ಒಟ್ಟು ರಾಜ್ಯದ ಪಾಲು (25%)	14.5	4.65625	4.65625	14.5	4.64125
	ಒಟ್ಟು ಕೇಂದ್ರದ ಪಾಲು (65%)	14.5	12.10625	12.10625	14.5	12.06725
	ಒಟ್ಟು	14.5	16.76250	16.76250	14.5	16.70850
V ರೇಷ್ಮೆ ಅಭಿವೃದ್ಧಿ ಯೋಜನೆ -ಗಿರಿಜನ ಉಪಯೋಜನೆ- 2851-00-107-1-35 (423)						
1	1000 ಚದರಡಿ ರೇ. ಹು. ಸಾಕಾಣಿಕೆ ಮನೆ	0	0.00000	0.00000	0	0.00000
2	600 ರೇ. ಹು. ಸಾಕಾಣಿಕೆ ಮನೆ	0	0.00000	0.00000	0	0.00000
3	225 ರೇ. ಹು. ಸಾಕಾಣಿಕೆ ಮನೆ	0	0.00000	0.00000	0	0.00000
4	ಕಡಿಮೆ ವೆಚ್ಚ ಶೆಡ್	5	6.00000	2.40000	3	2.40000
	ರೇ. ಹು. ಸಾಕಾಣಿಕೆ ಮನೆ ಒಟ್ಟು	5	6.00000	2.40000	3	2.40000
5	ಸಲಕರಣೆ	0	0.00000	0.00000	0	0.00000
6	ಮೌಂಟಿಂಗ್ ಹಾಲ್	0	0.00000	0.00000	0	0.00000
7	ನೋಂಕು ನಿವಾರಣೆ	0	0.00000	0.00000	0	0.00000
8	ಖಾಸಗಿ ಬಾಕಿ ಸಾಕಾಣಿಕೆ ಕೇಂದ್ರಗಳಿಗೆ ಸಹಾಯಧನ	0	0.00000	0.00000	0	0.00000
	ಒಟ್ಟು	5	6.00000	2.40000	3	2.40000
VI ಕೇಂದ್ರ ಪುರಸ್ಕೃತ ಸಿಲ್ಕು ಸಮಗ್ರ ಯೋಜನೆ- ಗಿರಿಜನ ಉಪಯೋಜನೆ 2851-00-107-1-35-(423)						
1	1000 ಚದರಡಿ ರೇ. ಹು. ಸಾಕಾಣಿಕೆ ಮನೆ					
	ರಾಜ್ಯದ ಪಾಲು (25%)	2	2.00000	2.00000	2	2.00000
	ಕೇಂದ್ರದ ಪಾಲು (65%)	2	5.20000	5.20000	2	5.20000
	ಒಟ್ಟು	2	7.20000	7.20000	2	7.20000
2	600 ರೇ. ಹು. ಸಾಕಾಣಿಕೆ ಮನೆ					
	ರಾಜ್ಯದ ಪಾಲು (25%)	1	0.75000	0.75000	1	0.75000
	ಕೇಂದ್ರದ ಪಾಲು (65%)	1	1.95000	1.95000	1	1.95000
	ಒಟ್ಟು	1	2.70000	2.70000	1	2.70000
	ರೇ. ಹು. ಸಾಕಾಣಿಕೆ ಮನೆ ಒಟ್ಟು	3	9.90000	9.90000	3	9.90000
3	ಸಲಕರಣೆ					
	ರಾಜ್ಯದ ಪಾಲು (25%)	10	1.87500	1.87500	10	1.87500
	ಕೇಂದ್ರದ ಪಾಲು (65%)	10	4.87500	4.87500	10	4.91465
	ಒಟ್ಟು	10	6.75000	6.75000	10	6.78965
4	ನೋಂಕು ನಿವಾರಣೆ					
	ರಾಜ್ಯದ ಪಾಲು (25%)	0	0.00000	0.00000	0	0.00000
	ಕೇಂದ್ರದ ಪಾಲು (65%)	0	0.00000	0.00000	0	0.00000
	ಒಟ್ಟು	0	0.00000	0.00000	0	0.00000
	ಒಟ್ಟು ರಾಜ್ಯದ ಪಾಲು (25%)	13	4.62500	4.62500	13	4.62500
	ಒಟ್ಟು ಕೇಂದ್ರದ ಪಾಲು (65%)	13	12.02500	12.02500	13	12.06465
	ಒಟ್ಟು	13	16.65000	16.65000	13	16.68965

ರೇಷ್ಮೆ ಉಪನಿರ್ದೇಶಕರು
 ಹೆ. ಪಂ. ಬಾಗಲಕೋಟೆ

23ನೇ ಸಾಲಿನ ಬಾಗಲಕೋಟೆ ಜಿಲ್ಲೆಯ ವಿವಿಧ ಫಲಾನುಭವಿ ಆಧಾರಿತ ಕಾರ್ಯಕ್ರಮಗಳ ಮಾರ್ಚ್-2023ರ ಅಂತ್ಯದವರೆಗೆ ಆದ ವೆಚ್ಚದ ಪ್ರಗತಿ ವ

ಕ್ರ.ಸಂ	ಕಾರ್ಯಕ್ರಮ	ಮಾಸಾಂತ್ಯ ಕ ಗುರಿ		ಮಾಸಾಂತ್ಯ ಬಿಡುಗಡೆ ಅನುದಾನ	ಮಾಸಾಂತ್ಯ ಸಾಧನ	
		ಭೌತಿಕ	ಆರ್ಥಿಕ		ಭೌತಿಕ	ಆರ್ಥಿಕ
VII ರೇಷ್ಯ ಅಭಿವೃದ್ಧಿ ಯೋಜನೆ - 2851-00-107-1-35 (015)						
1	ರೇಷ್ಯ ವಿಸ್ತರಣಾ ಕಾರ್ಯಕ್ರಮದ ಗೌರವಧನ	0	3.02998	3.02998	0	3.02172
	ಒಟ್ಟು	0	3.02998	3.02998	0	3.02172
VIII ರೇಷ್ಯ ಅಭಿವೃದ್ಧಿ ಯೋಜನೆ - 2851-00-107-1-35 (059)						
1	ರೇಷ್ಯ ಕೃಷಿ ಕ್ಷೇತ್ರ	0	2.45000	2.45000	0	2.44975
2	ರೈತರಿಂದ ರೈತರಿಗೆ ತರಬೇತಿ ಕಾರ್ಯಕ್ರಮ-ಕ್ಲಸ್ಟರ್	1	0.07500	0.07500	0	0.07500
	ಒಟ್ಟು	1	2.52500	2.52500	0	2.52475
IX ಪ್ರಧಾನ ಮಂತ್ರಿ ಕೃಷಿ ಸಿಂಚಾಯಿ ಯೋಜನೆ (ಪಿಎಂಕೆಎಸ್‌ವೈ) - ಸಾಮಾನ್ಯ : 2401-00-108-2-30 (106)						
1	ಸಾಮಾನ್ಯ ವರ್ಗದ ರೈತರು ಹಿಪ್ಪುನೇರಳೆ ತೋಟಕ್ಕೆ ಹಸಿ ನೀರಾರಿ ಘಟಕಗಳ ಸಹಾಯಧನ	24.00	16.10700	16.10700	23.30	15.80772
2	ಚಾರ್ಟರ್ಡ್ ಅಂಕುಂಟುಂಟ್ ಲೆಕ್ಕ ಪರಿಶೋಧನೆ ವೆಚ್ಚ	0.00	0.00000	0.00000	0.00	0.09440
	ಒಟ್ಟು	24.00	16.10700	16.10700	23.30	15.90212
IX ಪ್ರಧಾನ ಮಂತ್ರಿ ಕೃಷಿ ಸಿಂಚಾಯಿ ಯೋಜನೆ (ಪಿಎಂಕೆಎಸ್‌ವೈ) - ವಿಶೇಷ ಘಟಕ ಯೋಜನೆ : 2401-00-108-2-30 (422)						
1	ಪರಿಶಿಷ್ಟ ಜಾತಿ ವರ್ಗದ ರೈತರು ಹಿಪ್ಪುನೇರಳೆ ತೋಟಕ್ಕೆ ಹಸಿ ನೀರಾರಿ ಘಟಕಗಳ ಸಹಾಯಧನ	1.00	1.00000	1.00000	0.80	0.91800
	ಒಟ್ಟು	1.00	1.00000	1.00000	0.80	0.91800
IX ಪ್ರಧಾನ ಮಂತ್ರಿ ಕೃಷಿ ಸಿಂಚಾಯಿ ಯೋಜನೆ (ಪಿಎಂಕೆಎಸ್‌ವೈ) - ಗಿರಿಜನ ಉಪಯೋಜನೆ : 2401-00-108-2-30 (423)						
1	ಪರಿಶಿಷ್ಟ ಪಂಗಡ ವರ್ಗದ ರೈತರು ಹಿಪ್ಪುನೇರಳೆ ತೋಟಕ್ಕೆ ಹಸಿ ನೀರಾರಿ ಘಟಕಗಳ ಸಹಾಯಧನ	1.60	1.65000	1.65000	1.60	1.28923
	ಒಟ್ಟು	1.60	1.65000	1.65000	1.60	1.28923
X ಬೆಲೆ ಸ್ಥಿರೀಕರಣ ನಿಧಿ ಅನುಧಾನದಿಂದ ಅನುಷ್ಠಾನಗೊಳಿಸುವ ಕಾರ್ಯಕ್ರಮಗಳು ಯೋಜನೆ 2851-00-107-1-51 (106)						
1	ಮಾರುಕಟ್ಟೆಯಲ್ಲಿ ಮಾರಾಟವಾದ ದ್ವಿತಳಿ ರೇಷ್ಯ ಗೂಡಿಗೆ ರೂ.10/-	0.5	5.00000	5.00000	0.49971	4.99932
2	ಮಿಶ್ರ ತಳಿ ಗೂಡಿಗೆ ರೂ.30/-	0.000	0.00000	0.00000	0.00	0.00000
3	ದ್ವಿತಳಿ ಗೂಡಿಗೆ ರೂ.50/-	0.000	0.00000		0.00	0.00000
	ಒಟ್ಟು	0.500	5.00000	5.00000	0.49971	4.99932
3	ಮಹಿಳೆಯರಿಗೆ ಹಾಗೂ ಮಹಿಳಾ ರೇಷ್ಯ ಸಹಕಾರ ಸಂಘಗಳ ಮತ್ತು ಗುಣಾತ್ಮಕ ಸಂಘಗಳ ಸದಸ್ಯರಿಗೆ ತರಬೇತಿ	0	0.00000	0.00000	0	0.00000
4	ರಕ್ಷಣಾತ್ಮಕ ಧರ	0	0.00000	0.00000	0	0.00000
	ಒಟ್ಟು	0.5	5.00000	5.00000	0.49971	4.99932
XI ರಾಷ್ಟ್ರೀಯ ಕೃಷಿ ವಿಕಾಸ ಯೋಜನೆ : 2401-00-800-1-57 (106)						
1	ಟ್ರಾಂಚಿಂಗ್ ಮಲ್ಟಿಂಗ್ ಕಾರ್ಯಕ್ರಮ	9	1.35000	1.35000	9	1.35000
2	ಮಣ್ಣಿನ ಫಲವತ್ತತೆಗೆ	12	1.05756	1.05756	12	1.05756
	ಒಟ್ಟು	21	2.40756	2.40756	21	2.40756
XII ರಾಷ್ಟ್ರೀಯ ಕೃಷಿ ವಿಕಾಸ ಯೋಜನೆ : 2401-00-800-1-57 (422)						
1	ಟ್ರಾಂಚಿಂಗ್ ಮಲ್ಟಿಂಗ್ ಕಾರ್ಯಕ್ರಮ	3	0.45000	0.45000	3	0.45000
2	ಮಣ್ಣಿನ ಫಲವತ್ತತೆಗೆ	5	0.44065	0.44065	5	0.44065
	ಒಟ್ಟು	8	0.89065	0.89065	8	0.89065
XIII ರಾಷ್ಟ್ರೀಯ ಕೃಷಿ ವಿಕಾಸ ಯೋಜನೆ : 2401-00-800-1-57 (423)						
1	ಟ್ರಾಂಚಿಂಗ್ ಮಲ್ಟಿಂಗ್ ಕಾರ್ಯಕ್ರಮ	0	0.00000	0.00000	0	0.00000
2	ಮಣ್ಣಿನ ಫಲವತ್ತತೆಗೆ	2	0.17626	0.17626	2	0.17626
	ಒಟ್ಟು	2	0.17626	0.17626	2	0.17626

ಶು
ಶಿಕ್ಷಣ ಉಪನಿರ್ದೇಶಕರು
ಜಿ. ಪಂ. ಬಾಗಲಕೋಟೆ

23ನೇ ಸಾಲಿನ ಬಾಗಲಕೋಟೆ ಜಿಲ್ಲೆಯ ವಿವಿಧ ಘಟನಾಧಿಷ್ಠಿ ಅಧಾರಿತ ಕಾರ್ಯಕ್ರಮಗಳ ಮಾರ್ಚ್-2023ರ ಅಂತ್ಯದವರೆಗೆ ಆದ ವೆಚ್ಚದ ಪ್ರಾ

ಕ್ರ.ಸಂ	ಕಾರ್ಯಕ್ರಮ	ವಾರ್ಷಿಕ ಗುರಿ		ಮಾಸಾಂತ್ಯ ಬಿಡುಗಡೆ ಅನುಬಂಧ	ಮಾಸಾಂತ್ಯ ಸಾಧನೆ	
		ಭೌತಿಕ	ಆರ್ಥಿಕ		ಭೌತಿಕ	ಆರ್ಥಿಕ
XIV	ರೇಷ್ಮೆ ಬೆಳೆಗಾರರಿಗೆ ಸಹಾಯ-ಸಾಮಾನ್ಯ 2851-00-104-0-30-(100)					
1	ಹಿಪ್ಪುನೇರಳೆ ನರ್ಸರಿಗೆ ಸಹಾಯಧನ	2.00	2.25000	2.25000	2.20	2.81250
2	ಹಿಪ್ಪುನೇರಳೆ ನಾಟಿಗೆ ಸಹಾಯಧನ	80.00	30.00000	30.00000	80.00	30.00000
3	ಅಧ್ಯಯನ ಪ್ರವಾಸ	1.00	1.00000	1.00000	1.00	1.00000
4	ವಸ್ತು ಪ್ರದರ್ಶನ	1.00	0.50000	0.50000	0.00	0.00000
5	ರೇಷ್ಮೆ ಹುಳು ಸಾಕಾಣಿಕೆ ಸೋಂಕು ನಿವಾರಕಗಳ ಖರೀದಿ	0.00	35.83000	35.83000	0.00	35.76334
	ಒಟ್ಟು	84	69.58000	69.58000	83.2	69.57584
XV	ರೇಷ್ಮೆ ಬೆಳೆಗಾರರಿಗೆ ಸಹಾಯ-ವಿಶೇಷ ಘಟಕ ಯೋಜನೆ 2851-00-104-0-30-(422)					
1	ಹಿಪ್ಪುನೇರಳೆ ನರ್ಸರಿಗೆ ಸಹಾಯಧನ	1	1.35000	1.35000	1.00	0.67500
2	ಹಿಪ್ಪುನೇರಳೆ ನಾಟಿಗೆ ಸಹಾಯಧನ	12	5.40000	5.40000	15.00	6.75000
3	ರೇಷ್ಮೆ ಹುಳು ಸಾಕಾಣಿಕೆ ಸೋಂಕು ನಿವಾರಕಗಳ ಖರೀದಿ	0	10.03000	10.03000	0.00	9.35380
	ಒಟ್ಟು	13	16.78000	16.78000	16	16.77880
XVI	ರೇಷ್ಮೆ ಬೆಳೆಗಾರರಿಗೆ ಸಹಾಯ-ಗಿರಿಜನ ಉಪಯೋಜನೆ 2851-00-104-0-30-(423)					
1	ಹಿಪ್ಪುನೇರಳೆ ನರ್ಸರಿಗೆ ಸಹಾಯಧನ	0	0.00000	0.00000	0.00	0.00000
2	ಹಿಪ್ಪುನೇರಳೆ ನಾಟಿಗೆ ಸಹಾಯಧನ	11	4.95000	4.95000	11.00	4.95000
3	ರೇಷ್ಮೆ ಹುಳು ಸಾಕಾಣಿಕೆ ಸೋಂಕು ನಿವಾರಕಗಳ ಖರೀದಿ	0	3.10000	3.10000	0.00	3.09982
	ಒಟ್ಟು	11	8.05000	8.05000	11.00	8.04982
XVII	ತಾಲ್ಲೂಕಾ ಪಂಚಾಯತ ಕಾರ್ಯಕ್ರಮಗಳು-ಸಾಮಾನ್ಯ 2851-00-104-0-61(100)					
1	ಹಿಪ್ಪುನೇರಳೆ ನಾಟಿಗೆ ಸಹಾಯಧನ	3.25	1.36000	1.36000	3.25	1.35560
2	ತಾಲ್ಲೂಕಾ ಮಟ್ಟದ ವಸ್ತುಪ್ರದರ್ಶನ/ಕಾರ್ಯಾಗಾರ	0.00	0.00000	0.00000	0	0.00000
3	ಕಡಿಮೆ ವೆಚ್ಚ ಶಿಡ್ಡಿಗೆ ಸಹಾಯಧನ	1.00	0.80000	0.80000	1	0.80000
4	225 ಚ.ಅಡಿ ರೇಷ್ಮೆ ಹುಳು ಸಾಕಾಣಿಕೆ ಮನೆ	1.00	0.69000	0.69000	1	0.67500
5	ಕ್ಷೇತ್ರೋತ್ಸವಗಳು	3.00	0.05000	0.05000	1	0.05000
6	ಕರಪತ್ರ ಮುದ್ರಣ	0.00	0.30000	0.30000	0	0.29000
	ಒಟ್ಟು	8.25	3.20000	3.20000	6.25	3.17060
	ಎಲ್ಲಾ ಯೋಜನೆಗಳ ಒಟ್ಟು	549.849	432.772	394.128	548.756	393.451

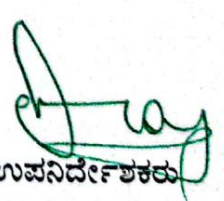
 ರೇಷ್ಮೆ ಉಪನಿರ್ದೇಶಕರು
 ಜಿ.ಪಂ ಬಾಗಲಕೋಟೆ

ಕರ್ನಾಟಕ ಸರ್ಕಾರ
ರೇಷ್ಮೆ ಇಲಾಖೆ

2022-23ನೇ ಸಾಲಿನ ಜಿಲ್ಲಾವಲಯ (ಜಿಲ್ಲಾ / ತಾಲ್ಲೂಕು
ಪಂಚಾಯತ್) ಕಾರ್ಯಕ್ರಮಗಳನ್ನು ರೂಪಿಸಿ
ಅನುಷ್ಠಾನಗೊಳಿಸಲು ಮಾರ್ಗಸೂಚಿ.

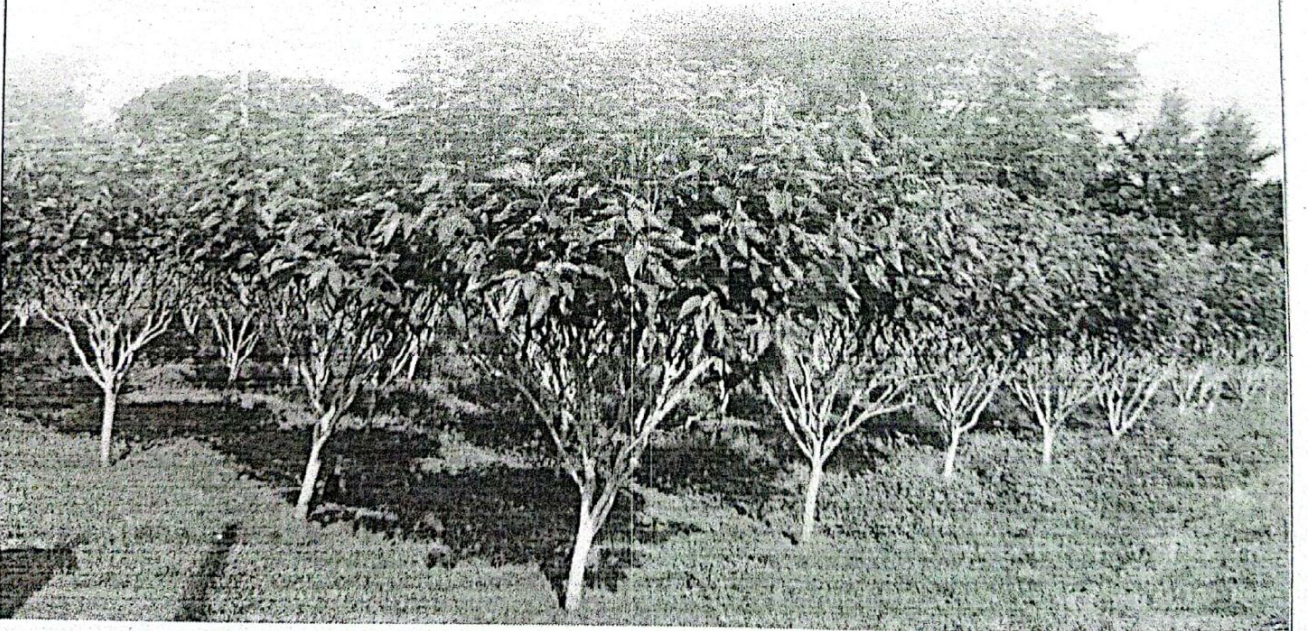

ಕರ್ನಾಟಕ ಸರ್ಕಾರ
ರೇಷ್ಮೆ ಇಲಾಖೆ

ಸಂ: ಯೋಜನೆ/ಪಿಎಸ್3/ಜಿಪಂ-ತಾಪಂ/ಮಾಸೂ/56/21-22

ರೇಷ್ಮೆ ಕೃಷಿ ಅಭಿವೃದ್ಧಿ ಆಯುಕ್ತರು
ಹಾಗೂ ರೇಷ್ಮೆ ನಿರ್ದೇಶಕರ ಕಚೇರಿ
ಬೆಂಗಳೂರು. ದಿನಾಂಕ:15.11.2021

ಸುತ್ತೋಲೆ

ವಿಷಯ: 2022-23ನೇ ಸಾಲಿನ ಜಿಲ್ಲಾವಲಯ (ಜಿಲ್ಲಾ/
ತಾಲ್ಲೂಕು ಪಂಚಾಯತ್) ಕಾರ್ಯಕ್ರಮಗಳನ್ನು
ರೂಪಿಸಿ ಅನುಷ್ಠಾನಗೊಳಿಸಲು ಮಾರ್ಗಸೂಚಿ.

2022-23ನೇ ಸಾಲಿನಲ್ಲಿ ಜಿಲ್ಲಾ ಪಂಚಾಯತ್/ತಾಲ್ಲೂಕು ಪಂಚಾಯತ್ ಯೋಜನೆಗಳಡಿಯಲ್ಲಿ
ಕಾರ್ಯಕ್ರಮಗಳನ್ನು ಅನುಷ್ಠಾನಗೊಳಿಸಲು ಈ ಕೆಳಕಂಡಂತೆ ಮಾರ್ಗಸೂಚಿಗಳನ್ನು ನೀಡಲಾಗಿದೆ.

I. ಜಿಲ್ಲಾ ಪಂಚಾಯತ್ ಯೋಜನೆಗಳು:

ಅ. ರೇಷ್ಮೆ ಬೆಳೆಗಾರರಿಗೆ ಸಹಾಯಧನ ಲೆಕ್ಕಶೀರ್ಷಿಕೆ 2851-00-104-0-30

2022-23ನೇ ಸಾಲಿನ ಆಯವ್ಯಯದಲ್ಲಿ ಯೋಜನೆಗೆ ಸಂಬಂಧಿಸಿದಂತೆ ಜಿಲ್ಲಾ ಪಂಚಾಯತ್
/ತಾಲ್ಲೂಕು ಪಂಚಾಯತ್ ಕಾರ್ಯಕ್ರಮಗಳನ್ನು ಈ ಕೆಳಕಂಡ ಮಾರ್ಗಸೂಚಿಯಂತೆ
ಅನುಷ್ಠಾನಗೊಳಿಸುವುದು, ಶೇ.33ರಷ್ಟು ಆಯವ್ಯಯವನ್ನು ಮಹಿಳಾ ಫಲಾನುಭವಿಗಳಿಗೆ,
ಶೇ.17.15ರಷ್ಟನ್ನು ಪರಿಶಿಷ್ಟ ಜಾತಿ, ಶೇ.6.95ರಷ್ಟು ಪರಿಶಿಷ್ಟ ಪಂಗಡದವರಿಗೆ ಹಾಗೂ ಶೇ.15ರಷ್ಟು
ಅಲ್ಪ ಸಂಖ್ಯಾತ ವರ್ಗದವರಿಗೆ ಮೀಸಲಾಗಿರಿಸಿ ಕಾರ್ಯಕ್ರಮಗಳನ್ನು ಅನುಷ್ಠಾನಮಾಡುವುದು.

ಜಿಲ್ಲಾ ಪಂಚಾಯತ್ ಯೋಜನೆಯಡಿಯಲ್ಲಿ ಒದಗಿಸಿರುವ ಒಟ್ಟು ಅನುದಾನದಲ್ಲಿ ಅವಶ್ಯವಿರುವ
ಅನುದಾನವನ್ನು ರೇಷ್ಮೆ ವಸ್ತು ಪ್ರದರ್ಶನ/ಕಾರ್ಯಾಗಾರ/ವಿಚಾರ ಸಂಕರಣ, ಅದೇ ರೀತಿ ತಾಲ್ಲೂಕು
ಪಂಚಾಯತ್ ಯೋಜನೆಯಡಿಯಲ್ಲಿ ಒದಗಿಸಿರುವ ಒಟ್ಟು ಅನುದಾನದಲ್ಲಿ ಅವಶ್ಯವಿರುವ
ಅನುದಾನವನ್ನು ತಾಂತ್ರಿಕ ಸಲಹೆಗಳು, ಪ್ರದರ್ಶನಗಳು, ಪ್ರಚಾರ, ಶ್ರವಣ ಮತ್ತು ದೃಶ್ಯ ಹಾಗೂ
ಮಹಿಳಾ ಪ್ರಾತ್ಯಕ್ಷಿಕಾ ಕ್ಷೇತ್ರಗಳ ಕಾರ್ಯಕ್ರಮಗಳ ಅನುಷ್ಠಾನಕ್ಕೆ ಹಣ ಒದಗಿಸಿಕೊಂಡು,
ಉಳಿಕೆಯಾಗುವ ಅನುದಾನದಲ್ಲಿ MGNREGA ಮಾನದಂಡಗಳ ಅರ್ಹತೆ ಮೀರಿದ ರೇಷ್ಮೆ
ಬೆಳೆಗಾರರಿಗೆ ಹಿಪ್ಪುನೇರಳೆ ನಾಟಿ ಮತ್ತು ಹಿಪ್ಪುನೇರಳೆ ನರ್ಸರಿ ಕಾರ್ಯಕ್ರಮವನ್ನು ಅನುಷ್ಠಾನ
ಮಾಡಲು ಹಾಗೂ ರೋಗ ನಿಯಂತ್ರಣ ಕಾರ್ಯಕ್ರಮಗಳಿಗೆ ಕ್ರಿಯಾಯೋಜನೆ ತಯಾರಿಸುವುದು.
ವಿಭಾಗೀಯ ರೇಷ್ಮೆ ಜಂಟಿ ನಿರ್ದೇಶಕರವರಿಂದ ತಾಂತ್ರಿಕ ಅನುಮೋದನೆಯನ್ನು ಹಾಗೂ ಜಿಲ್ಲಾ
ಪಂಚಾಯತ್‌ವತಿಯಿಂದ ಆಡಳಿತಾತ್ಮಕ ಅನುಮೋದನೆಯನ್ನು ಪಡೆದುಕೊಂಡು
ಕಾರ್ಯಕ್ರಮಗಳನ್ನು ಅನುಷ್ಠಾನಗೊಳಿಸಲು ಸೂಚಿಸಿದೆ.

ಫು
ರೇಷ್ಮೆ ಉಪನಿರ್ದೇಶಕರು
ಜಿ. ಪಂ. ಬಾಗಲಕೋಟೆ

ಫಲಾನುಭವಿಗಳ ಆಯ್ಕೆ ಮತ್ತು ಕ್ರಿಯಾಯೋಜನೆ ತಯಾರಿಕೆ :

- ಹಿಪ್ಪುನೇರಳೆ ನಾಟ / ಹಿಪ್ಪುನೇರಳೆ ನರ್ಸರಿ ಮಾಡುವ ಫಲಾನುಭವಿಗಳ ಆಯ್ಕೆಯನ್ನು ಏಪ್ರಿಲ್ - ಮೇ 2022ರ ಒಳಗೆ ಮಾಡುವುದು.
- ಆಯ್ಕೆ ಮಾಡಿದ ಫಲಾನುಭವಿಗಳ ಪಟ್ಟಿಯನ್ನು ಸಂಬಂಧಿಸಿದ ರೇಷ್ಮೆ ಜಂಟಿ ನಿರ್ದೇಶಕರುಗಳಿಂದ ಅನುಮೋದನೆ ಪಡೆಯುವುದು.
- ಅನುಮೋದಿತ ಪಟ್ಟಿಯ ಒಂದು ಪ್ರತಿಯನ್ನು ಯೋಜನಾ ಶಾಖೆ, ರೇಷ್ಮೆ ನಿರ್ದೇಶನಾಲಯಕ್ಕೆ ಸಲ್ಲಿಸುವುದು.
- ಹಿಪ್ಪುನೇರಳೆ ನಾಟ ಕಾರ್ಯಕ್ರಮವನ್ನು ಸೆಪ್ಟೆಂಬರ್ - 2022ರ ಮಾಹೆಯ ಒಳಗಾಗಿ ಪೂರ್ಣಗೊಳಿಸುವುದು.
- ಹಿಪ್ಪುನೇರಳೆ ನರ್ಸರಿ ಬೆಳೆಸುವ ರೈತರು, ಹಿಪ್ಪುನೇರಳೆ ಸಸಿ ವಿತರಿಸುವ ಕುರಿತು ವಿತರಣಾ ಪಟ್ಟಿಯನ್ನು ಸಲ್ಲಿಸುವುದು.
- ಹಿಪ್ಪುನೇರಳೆ ನಾಟಿಯನ್ನು ನೇರವಾಗಿ ಹಿಪ್ಪುನೇರಳೆ ಕಡ್ಡಿ ನಾಟಿ ಮಾಡುವ / ನರ್ಸರಿಯಿಂದ ಸಸಿ ಪಡೆದು ನಾಟಿ ಮಾಡುವ ಕುರಿತು, ಬಿತ್ತನೆ ಕಡ್ಡಿ/ನರ್ಸರಿ ಸಸಿ ಪಡೆದ ಮೂಲದ ವಿವರ ಸಹ ಸಲ್ಲಿಸುವುದು.
- ರೋಗ ನಿಯಂತ್ರಣ ಕಾರ್ಯಕ್ರಮಕ್ಕೆ ಋತುವಿಗೆ ಅನುಗುಣವಾಗಿ ಅವಶ್ಯವಿರುವ ಸಿಂಪರಕಗಳನ್ನು ಮಾತ್ರ ಪಡೆಯುವುದು. ವ್ಯಾಪ್ತಿಯಲ್ಲಿ ಬರುವ ರೇಷ್ಮೆ ಬೆಳೆಗಾರರು ಮತ್ತು ಹಿಪ್ಪುನೇರಳೆ ಕ್ಷೇತ್ರವನ್ನು ಗಮನದಲ್ಲಿ ಇರಿಸಿಕೊಂಡು ಫಲಾನುಭವಿಗಳನ್ನು ಆಯ್ಕೆ ಮಾಡಿ ಸಂಬಂಧಿಸಿದ ಜಂಟಿ ನಿರ್ದೇಶಕರಿಂದ ಅನುಮೋದನೆ ಪಡೆಯುವುದು.
- ರೋಗ ನಿಯಂತ್ರಣಕ್ಕಾಗಿ ಪಡೆದ ಸಿಂಪರಕಗಳನ್ನು ದಾಸ್ತಾನು ವಹಿಯಲ್ಲಿ ದಾಖಲಿಸುವುದು ಮತ್ತು ವಿತರಣೆ ಮಾಡಿದ ನಂತರ ವಿತರಣಾ ವಹಿಯಲ್ಲಿಯೂ ಸಹ ದಾಖಲಿಸುವುದು.
- ಅವಧಿ ಮೀರಿದ ಸೋಂಕು ನಿವಾರಕಗಳು/ಸಿಂಪರಕಗಳನ್ನು ಯಾವುದೇ ಕಾರಣಕ್ಕೂ ಪಡೆಯಬಾರದು ಹಾಗೂ ವಿತರಿಸಬಾರದು.

1. ಹಿಪ್ಪುನೇರಳೆ ನರ್ಸರಿ:

ಹಿಪ್ಪುನೇರಳೆ ತೋಟ ಸ್ಥಾಪನೆಗೆ ಬಿತ್ತನೆ ಕಡ್ಡಿಗಳಿಗಿಂತ ನರ್ಸರಿಯಲ್ಲಿ ಬೆಳೆಸಿದ ಸಸಿಗಳು ಸದೃಢವಾಗಿ ಬೇರುಬಿಟ್ಟಿದ್ದು, ಆರೋಗ್ಯಕರವಾಗಿ 4 ತಿಂಗಳವರೆಗೆ ಬೆಳೆದ ಹಿಪ್ಪುನೇರಳೆ ಸಸಿ ನಾಟಿ ಮಾಡುವುದರಿಂದ ಹಿಪ್ಪುನೇರಳೆ ತೋಟ ಸ್ಥಾಪನೆಯಲ್ಲಿ ತಪ್ಪು ಗುಳಿಗಳಾಗುವುದಿಲ್ಲ, ನರ್ಸರಿ ಬೆಳೆಸುವುದು ಒಂದು ಲಾಭದಾಯಕ ಕಸುಬಾಗಿರುವುದರಿಂದ, ವಾಣಿಜ್ಯ ಪ್ರಮಾಣದಲ್ಲಿ ಸಸಿ ಬೆಳೆಸುವುದನ್ನು ಪ್ರೋತ್ಸಾಹಿಸಲು ಸಹಾಯ ನೀಡಲಾಗುತ್ತದೆ.

(ರೂ.ಲಕ್ಷಗಳಲ್ಲಿ)

ಕ್ರ.ಸಂ	ಕಾರ್ಯಕ್ರಮಗಳ ವಿವರ	ಘಟಕ ದರ	ಸಹಾಯಧನ	
			ಸಾಮಾನ್ಯ	ಪರಿಶಿಷ್ಟ ಜಾತಿ/ಪರಿಶಿಷ್ಟ ಪಂಗಡ
1	ಹಿಪ್ಪುನೇರಳೆ ನರ್ಸರಿ (ಎಕರೆ)	1.50	1.125(75%)	1.35(90%)

- ತೋಟದಲ್ಲಿ ಒಂದೇ ಮಟ್ಟದ ಸಸಿಗಳು ಸಮ ಪ್ರಮಾಣದಲ್ಲಿ ಬೆಳೆದು ಉತ್ಪನ್ನ ಸೋಪ್ಪು ನೀಡುತ್ತವೆ.
- ಬಿತ್ತನೆ ಕಡ್ಡಿಗಳಿಗಿಂತ ನರ್ಸರಿಯಲ್ಲಿ ಬೆಳೆಸಿದ ಸಸಿಗಳ ಬದುಕುವ ಸಾಮರ್ಥ್ಯ ಹೆಚ್ಚಿರುತ್ತದೆ.
- ಸಸಿಯಿಂದ ಸ್ಥಾಪಿತವಾಗುವ ತೋಟಕ್ಕೆ ಅತೀ ಕಡಿಮೆ ಅವಧಿಯಲ್ಲಿ ಬೆಳೆಯಿಟ್ಟು ಗೂಡು ಬೆಳೆಯಬಹುದು.
- ತೋಟದಲ್ಲಿನ ತಪ್ಪುಗುಳಿ ನಿವಾರಿಸಿ ಉತ್ಪಾದಕತೆ ಹೆಚ್ಚಿಸಲು ಸಸಿಗಳನ್ನು ಆಶ್ರಯಿಸಬಹುದು.
- ಸಮೃದ್ಧ ನೀರಾವರಿಯುಳ್ಳ ಒಂದು ಎಕರೆ ಜಮೀನಿನಲ್ಲಿ ಹೆಚ್ಚು ಇಳುವರಿ ಹಿಪ್ಪುನೇರಳೆ ತಳಿಯ 1,28,000 ಸಸಿಗಳನ್ನು 4 ತಿಂಗಳವರೆಗೆ ಬೆಳೆಸಿ ಕನಿಷ್ಠ 25 ಎಕರೆ ಹೊಸದಾಗಿ ನಾಟಿ ಮಾಡುವ ಪ್ರದೇಶಕ್ಕೆ ಒದಗಿಸಬಹುದು.
- ಒಂದು ಎಕರೆಯಲ್ಲಿ 1,28,000 ಸಸಿಗಳನ್ನು 4 ತಿಂಗಳವರೆಗೆ ಬೆಳೆಸಿರಬೇಕು.

1. ಸ್ವಂತ / ಗುತ್ತಿಗೆ ಪಡೆದ ಸಮೃದ್ಧ ನೀರಾವರಿ ಸೌಲಭ್ಯವುಳ್ಳ ಕನಿಷ್ಠ ಒಂದು ಎಕರೆ ಸಮತಟ್ಟಾದ, ಎತ್ತರಕ್ಕಿರುವ, ಫಲವತ್ತಾದ ಜಮೀನು ಉಳ್ಳವರು ಈ ಸಹಾಯ ಪಡೆಯಬಹುದು.
2. ಈ ಜಮೀನನ್ನು ಇಲಾಖೆಯ ಅಧಿಕಾರಿಗಳು ವೀಕ್ಷಿಸಿ ದೃಢೀಕರಿಸಿರಬೇಕು.
3. ಮಣ್ಣು ಪರೀಕ್ಷೆಯನ್ನು ಸರ್ಕಾರಿ ಮಣ್ಣು ಪರೀಕ್ಷಾ ಪ್ರಯೋಗಾಲಯಗಳಲ್ಲಿ ಮಾಡಿಸಬೇಕು.
4. ಸಸಿಗಳನ್ನು ವರ್ಷಪೂರ್ತಿ ಬೆಳೆಸಬಹುದಾಗಿದ್ದರೂ, ನಾಟಿ ಕಾಲಕ್ಕೆ 4 ತಿಂಗಳು ಮುಂಚಿತವಾಗಿ ಬೆಳೆಸುವುದು ಸೂಕ್ತ. ಅಂದರೆ ಫೆಬ್ರವರಿ-ಏಪ್ರಿಲ್ ತಿಂಗಳುಗಳಲ್ಲಿ ಬೆಳೆಸಲು ಕ್ರಮವಹಿಸುವುದು. ಜೂನ್-ಆಗಸ್ಟ್ಗೆ ಸಸಿಗಳನ್ನು ನಾಟಿ ಮಾಡಲು ವಿತರಿಸುವುದು.
5. ಸಸಿಗಳನ್ನು ಏರುಮಡಿಗಳಲ್ಲಿ ಅಥವಾ 23-25 ಸೆಂ.ಮಿ ಎತ್ತರ ಮತ್ತು 10-15 ಸೆಂ.ಮಿ ವ್ಯಾಸವುಳ್ಳ ಪಾಲಿಥೀನ್ ಬ್ಯಾಗ್‌ಗಳಲ್ಲಿ ಮಣ್ಣು, ಸಾವಯವ ಗೊಬ್ಬರ, ಮರಳುಗಳ ಮಿಶ್ರಣದಿಂದ ತುಂಬಿಸಿ ಬೆಳೆಸಬಹುದಾಗಿದೆ.
6. ಸುಧಾರಿತ ಹೆಚ್ಚು ಇಳುವರಿ ನೀಡುವ ಬಿತ್ತನೆ ಕಡ್ಡಿಗಳನ್ನು ಸಸಿ ಬೆಳೆಸಲು ಉಪಯೋಗಿಸಬೇಕು.
7. ಒಬ್ಬ ರೈತ ಗರಿಷ್ಠ 1.00 ಎಕರೆವರೆಗೆ ಸಸಿ ಬೆಳೆಸಿ ಸೌಲಭ್ಯ ಪಡೆಯಬಹುದಾಗಿದೆ.
8. ಸಹಾಯಧನ ಪಡೆಯುವ ಫಲಾನುಭವಿಯೊಂದಿಗೆ ಇಲಾಖಾ ಸಿಬ್ಬಂದಿ / ಅಧಿಕಾರಿಗಳು ಕಿಸಾನ್ ನರ್ಸರಿ ಮುಂದೆ ನಿಂತಿರುವ ಛಾಯಾಚಿತ್ರ ತೆಗೆಯಿಸಿ ಸಲ್ಲಿಸಬೇಕು.
9. ಸಹಾಯಧನವನ್ನು ಫಲಾನುಭವಿಗಳ ಬ್ಯಾಂಕ್ ಖಾತೆಗೆ ಕೆ2 ಮುಖಾಂತರ ವಿತರಿಸುವುದು. ಬ್ಯಾಂಕ್/ಸಂಘ ಸಂಸ್ಥೆಗಳಿಂದ ಸಾಲ ಪಡೆದಿದ್ದಲ್ಲಿ ಸಹಾಯಧನವನ್ನು ಬ್ಯಾಂಕಿಗೆ ಜಮಾ ಮಾಡುವುದು.
10. ಇಲಾಖೆಯ ನಿಗದಿಪಡಿಸಿದ ನಮೂನೆಯಲ್ಲಿ ಅರ್ಜಿ, ಮಹಜರ್, ಶಿಫಾರಸ್ಸು / ದೃಢೀಕರಣಗಳಿರಬೇಕು.

2. ಹಿಪ್ಪುನೇರಳೆ ನಾಟಿ ಮಾಡುವ ರೇಷ್ಮೆ ಕೃಷಿಕರಿಗೆ ಸಹಾಯಧನ :

ಯಶಸ್ವಿ ಗೂಡು ಉತ್ಪಾದನೆಗೆ ಹಿಪ್ಪುನೇರಳೆ ಗುಣಮಟ್ಟ ಮುಖ್ಯವಾದ ಅಂಶ. ಈ ನಿಟ್ಟಿನಲ್ಲಿ ಹಿಪ್ಪುನೇರಳೆ ತೋಟ ನಿರ್ವಹಣೆಗೆ ಹೆಚ್ಚಿನ ಪ್ರಾಮುಖ್ಯತೆ ನೀಡಲಾಗಿದೆ. ನೀರಾವರಿ ಸೌಲಭ್ಯವಿರುವ ರೈತರನ್ನು / ಕೃಷಿಕರನ್ನು ಆಯ್ಕೆ ಮಾಡಿ ಹಿಪ್ಪುನೇರಳೆ ನಾಟಿ ಮಾಡುವ ತೋಟ ವಿಸ್ತರಿಸುವ / ಸಾಂಪ್ರದಾಯಿಕ ಹಿಪ್ಪುನೇರಳೆ ತಳಿ ತೆಗೆದು ಹೆಚ್ಚಿನ ಇಳುವರಿ ನೀಡುವ ಹೊಸ ತಳಿಗೆ ಬದಲಾಯಿಸುವ ರೇಷ್ಮೆ ಕೃಷಿಕರಿಗೆ ಸಹಾಯಧನ ಒದಗಿಸಲಾಗುವುದು. ಒಬ್ಬ ಫಲಾನುಭವಿ ಗರಿಷ್ಠ 2.00 ಹೆಕ್ಟೇರ್‌ವರೆಗೆ ಸೌಲಭ್ಯ ಪಡೆಯಲು ಅವಕಾಶವಿರುತ್ತದೆ.

ಶು
ರೇಷ್ಮೆ ಉಪನಿರ್ದೇಶಕರು
ಜಿ. ಪಂ. ಬಾಗಲಕೋಟೆ

1. ಕ್ಷೇತ್ರಮಟ್ಟದ ಅಧಿಕಾರಿ/ಸಿಬ್ಬಂದಿ ಇಂತಹ ರೈತರ ತೋಟ ಹಿಪ್ಪುನೇರಳೆ ನಾಟಿ ಪ್ರಾರಂಭದಿಂದ ಹಿಪ್ಪುನೇರಳೆ ನಾಟಿ ಕಾರ್ಯ ಪೂರೈಸುವವರೆಗೂ ನಿರಂತರವಾಗಿ ಭೇಟಿ ನೀಡಿ ತಾಂತ್ರಿಕ ಮಾಹಿತಿ ನೀಡುತ್ತಿರಬೇಕು ಹಾಗೂ ಈ ಕುರಿತು ತಮ್ಮ ದಿನಚರಿಯಲ್ಲಿ ದಾಖಲಿಸಿರಬೇಕು.
2. ಫಲಾಫೇಕ್ಷಿ ರೈತರು ರೂ.50.00ರ ಮೌಲ್ಯದ ಛಾಪಾ ಕಾಗದದಲ್ಲಿ ಕನಿಷ್ಠ 3 ವರ್ಷಗಳವರೆಗೆ ರೇಷ್ಮೆ ಕೃಷಿ ಮುಂದುವರಿಸಿಕೊಂಡು ಹೋಗುವ ಬಗ್ಗೆ ಹಾಗೂ ವಾರ್ಷಿಕ ಕನಿಷ್ಠ 2 ದ್ವಿತಳಿ ಬೆಳೆ ಮಾಡುವ ಕುರಿತು ಮುಚ್ಚಳಿಕೆಯನ್ನು ಬರೆದು ಕೊಡಬೇಕು.
3. ಸ್ವಂತ ಜಮೀನು, ನೀರಾವರಿ ಸೌಲಭ್ಯ ಹೊಂದಿದ್ದು, ಹೊಸ ಹಿಪ್ಪುನೇರಳೆ ತಳಿ ನಾಟಿ ಮಾಡುವುದು ಅವಶ್ಯ (ಪಹಣಿ ನೀಡುವುದು).
4. ನವೀಕರಿಸಿದ ರೇಷ್ಮೆ ಹುಳು ಸಾಕಾಣಿಕಾ ಪಾಸ್ ಪುಸ್ತಕ/ರೇಷ್ಮೆ ಕಾರ್ಡ್ ಹೊಂದಿರಬೇಕು.
5. ಹಿಪ್ಪುನೇರಳೆ ನಾಟಿ ಮಾಡಿರುವ ಬಗ್ಗೆ ಇಲಾಖಾಧಿಕಾರಿಗಳು ನಿಗದಿತ ನಮೂನೆಯಲ್ಲಿ ಮಹಜರು ಮಾಡಿ ಸಲ್ಲಿಸುವುದು.
6. ರೇಷ್ಮೆ ಕೃಷಿಕರು ಹಿಪ್ಪುನೇರಳೆ ನಾಟಿ ಮಾಡಿರುವ ಬಗ್ಗೆ ಇಲಾಖಾಧಿಕಾರಿಗಳು ಪರಿಶೀಲಿಸಿ ಸಹಾಯಧನ ನೀಡುವಂತೆ ಶಿಫಾರಸ್ಸು ಮಾಡಬೇಕು. (ನಿಗದಿತ ನಮೂನೆ ಲಗತ್ತಿಸಿದೆ).
7. ಸಹಾಯಧನದ ಮೊತ್ತವನ್ನು ನೇರವಾಗಿ ಫಲಾನುಭವಿ ಬ್ಯಾಂಕ್ ಖಾತೆಗೆ ಇ.ಸಿ.ಎಸ್. ಮುಖಾಂತರ ಪಾವತಿಸುವುದು ಬ್ಯಾಂಕ್/ಸಂಘ ಸಂಸ್ಥೆಗಳಿಂದ ಸಾಲ ಪಡೆದಿದ್ದಲ್ಲಿ ಸಹಾಯಧನವನ್ನು ಸಂಬಂಧಿಸಿದ ಬ್ಯಾಂಕ್‌ಗೆ ಕಳುಹಿಸುವುದು.
8. ರೇಷ್ಮೆ ಕೃಷಿಕರು ನಿಗದಿತ ನಮೂನೆಯಲ್ಲಿ ತಮ್ಮ ವ್ಯಾಪ್ತಿಗೆ ಬರುವ ತಾಂತ್ರಿಕ ಸೇವಾ ಕೇಂದ್ರದ ಅಧಿಕಾರಿಗಳಿಗೆ ಅರ್ಜಿಗಳನ್ನು ಸಲ್ಲಿಸಿ ಸಹಾಯಧನ ಪಡೆಯುವುದು.
9. ಸಹಾಯಧನ ಪಡೆಯುವ ಫಲಾನುಭವಿಯೊಂದಿಗೆ ಇಲಾಖಾ ಸಿಬ್ಬಂದಿ / ಅಧಿಕಾರಿಗಳು ಹಿಪ್ಪುನೇರಳೆ ತೋಟದಲ್ಲಿ ನಿಂತಿರುವ ಛಾಯಾಚಿತ್ರ ತೆಗೆಯಿಸಿ ಸಲ್ಲಿಸಬೇಕು.
10. ಇಲಾಖೆಯು ನಿಗದಿಪಡಿಸಿದ ನಮೂನೆಯಲ್ಲಿ ಅರ್ಜಿ, ಮಹಜರ್, ಶಿಫಾರಸ್ಸು / ದೃಢೀಕರಣಗಳಿರಬೇಕು.

(ರೂ.ಲಕ್ಷಗಳಲ್ಲಿ)

ಕ್ರ.ಸಂ	ಕಾರ್ಯಕ್ರಮಗಳ ವಿವರ	ಘಟಕ ದರ	ಸಹಾಯಧನ	
			ಸಾಮಾನ್ಯ	ಪರಿಶಿಷ್ಟ ಜಾತಿ/ಪರಿಶಿಷ್ಟ ಪಂಗಡ
1	ಹಿಪ್ಪುನೇರಳೆ ನಾಟಿ (ಎಕರೆ)	0.50	0.375(75%)	0.45(90%)

3. ರೋಗ ನಿಯಂತ್ರಣ ಕಾರ್ಯಕ್ರಮ :

ಹಿಪ್ಪುನೇರಳೆ ಮತ್ತು ರೇಷ್ಮೆ ಹುಳುಗಳಿಗೆ ತಗಲುವ ರೋಗ ಮತ್ತು ಕೀಟ ಬಾಧೆಗಳ ನಿಯಂತ್ರಣಕ್ಕಾಗಿ ಸೋಂಕು ನಿವಾರಕಗಳು, ರೋಗ ನಿರೋಧಕಗಳು ಹಾಗೂ ಕೀಟ ನಾಶಕಗಳನ್ನು ವ್ಯವಸ್ಥೆಗೊಳಿಸಿಕೊಳ್ಳಬೇಕು. ದ್ವಿತಳಿ ಸಂಕರಣ ತಳಿ, ಶುದ್ಧ ದ್ವಿತಳಿ, ಮೈಸೂರು ತಳಿಗೆ ಆಧ್ಯತೆ ಮೇರೆಗೆ ಉಪಯೋಗಿಸಿಕೊಳ್ಳುವುದು. ರೇಷ್ಮೆ ನಿರ್ದೇಶನಾಲಯವು ಎಂಪ್ಲಾನ್ ಮಾಡಿರುವ ಸಂಸ್ಥೆಗಳಿಂದ ಮಾತ್ರ ನಿಗದಿಸಿರುವ ಎಲ್1 ದರಗಳ ಅನ್ವಯ ಅವಶ್ಯವಿರುವ ಸಿಂಪರಕಗಳನ್ನು ಪಡೆದು ನಿರ್ವಹಣೆ ಮಾಡಲು ಅನುದಾನ ಒದಗಿಸಿಕೊಳ್ಳುವುದು.

ರೇಷ್ಮೆ ಉಪನಿರ್ದೇಶಕರು
ಜಿ. ಪಂ. ಬಾಗಲಕೋಟೆ

4. ರೇಷ್ಮೆ ವಸ್ತು ಪ್ರದರ್ಶನ / ಕಾರ್ಯಾಗಾರ:

ಜಿಲ್ಲಾ ಮಟ್ಟದ ವಸ್ತು ಪ್ರದರ್ಶನ / ಕಾರ್ಯಾಗಾರ / ವಿಚಾರ ಸಂಕೀರ್ಣಗಳಿಗಾಗಿ ರೂ.1.00 ಲಕ್ಷಕ್ಕೆ ಮಾತ್ರ ನಿಗದಿ ಪಡಿಸಿದೆ.

ರೈತರನ್ನು ರೇಷ್ಮೆ ಚಟುವಟಿಕೆಗಳ ಬಗ್ಗೆ ತಿಳುವಳಿಕೆ ಮೂಡಿಸಲು ಅಧ್ಯಯನ ಪ್ರವಾಸ ಕೈಗೊಳ್ಳಲು ಅಗತ್ಯಕ್ಕೆ ತಕ್ಕಂತೆ ರೂ.1.00 ಲಕ್ಷದವರೆಗೆ ಅವಕಾಶ ಕಲ್ಪಿಸಿಕೊಳ್ಳುವುದು.

- ಮೈಸೂರು ದಸರಾ ವಸ್ತು ಪ್ರದರ್ಶನದಲ್ಲಿ ಇಲಾಖಾ ವಸ್ತು ಪ್ರದರ್ಶನಕ್ಕಾಗಿ ನಿಗದಿಪಡಿಸಿದ ಆರ್ಥಿಕ ವೆಚ್ಚ ರೂ.5.00 ಲಕ್ಷ
- ತುಮಕೂರಿನ ಸಿದ್ದಗಂಗಾ ಜಾತ್ರೆಗೆ ರೂ.1.25 ಲಕ್ಷ
- ಸಿದ್ದರ ಬೆಟ್ಟದ/ ಮಧುಗಿರಿ ಜಾತ್ರೆಗೆ ತಲಾ ರೂ.50,000/-
- ಇತರೆ ಜಿಲ್ಲಾ ಉತ್ಸವಗಳು. ರೂ. 75,000/-

II. ತಾಲ್ಲೂಕು ಪಂಚಾಯತ್ ಕಾರ್ಯಕ್ರಮಗಳು - 2851-00-104-0-61

ತಾಂತ್ರಿಕ ಸಲಹೆಗಳು ಪ್ರದರ್ಶನಗಳು, ಪ್ರಚಾರ ಶ್ರವಣ ಮತ್ತು ದೃಶ್ಯ ಹಾಗೂ ಮಹಿಳಾ ಪ್ರಾತ್ಯಕ್ಷಿಕಾ ಕ್ಷೇತ್ರಗಳು:

ಅ. ಕ್ಷೇತ್ರೋತ್ಸವಗಳು: ಹಿಪ್ಪುನೇರಳೆ ತೋಟ ನಿರ್ವಹಣೆ ಹಾಗೂ ರೇಷ್ಮೆ ಹುಳು ಸಾಕಾಣಿಕೆಯಲ್ಲಿ ನೂತನ ತಾಂತ್ರಿಕತೆಗಳನ್ನು ಆಳವಡಿಸಿಕೊಂಡು ಉತ್ತಮ ಗೂಡು ಇಳುವರಿ ಹಾಗೂ ಹೆಚ್ಚಿನ ಆದಾಯ ಪಡೆಯುತ್ತಿರುವ ರೇಷ್ಮೆ ಕೃಷಿಕರ ಅನುಭವಗಳನ್ನು ಇತರ ಕೃಷಿಕರು ಹಾಗೂ ಹೊಸದಾಗಿ ರೇಷ್ಮೆ ಕೃಷಿ ಕೈಗೊಳ್ಳುವ ಕೃಷಿಕರು/ನೂಲು ಬಿಚ್ಚಾಣಿಕೆದಾರರು ತಿಳಿದುಕೊಳ್ಳಲು ಕ್ಷೇತ್ರೋತ್ಸವ ಆಚರಿಸುವುದು. ಈ ಕ್ಷೇತ್ರೋತ್ಸವದಲ್ಲಿ ರೇಷ್ಮೆ ಉಪನಿರ್ದೇಶಕರು ಕಡ್ಡಾಯವಾಗಿ ಭಾಗವಹಿಸಬೇಕು, ಪ್ರತಿ ಕ್ಷೇತ್ರೋತ್ಸವದ ವ್ಯವಸ್ಥೆಗಾಗಿ ನಿಗದಿಪಡಿಸಿದ ಆರ್ಥಿಕ ವೆಚ್ಚ ಗರಿಷ್ಠ ರೂ.5000/-ಮಾತ್ರ ಒದಗಿಸಿಕೊಳ್ಳುವುದು.

ಆ. ರೇಷ್ಮೆ ವಸ್ತು ಪ್ರದರ್ಶನ / ಕಾರ್ಯಾಗಾರ : ತಾಲ್ಲೂಕು ಮಟ್ಟದ ವಸ್ತು ಪ್ರದರ್ಶನ / ಕಾರ್ಯಾಗಾರ / ವಿಚಾರ ಸಂಕೀರ್ಣಗಳಿಗಾಗಿ ರೂ.25,000/-ಮಾತ್ರ ಒದಗಿಸಿಕೊಳ್ಳುವುದು.

ಇ. ಹೊಸ ತಾಂತ್ರಿಕತೆಗಳ ಬಗ್ಗೆ ಅವಶ್ಯಕತೆಗೆ ತಕ್ಕಂತೆ ಕರಪತ್ರ, ಇಲಾಖೆಯ ರೇಷ್ಮೆ ಕೃಷಿ ಸಂಚಿಕೆ ಖರೀದಿಗೆ ಸಂಸ್ಥೆಗಳ ಅಜೀವ ಸದಸ್ಯತ್ವ ಮಾಡಿರುವುದು, ಕೈಪಿಡಿಗಳನ್ನು ಮುದ್ರಿಸಿ ರೇಷ್ಮೆ ಕೃಷಿಕರಿಗೆ ಸಕಾಲದಲ್ಲಿ ಜಿಲ್ಲೆಗಳಿಗೆ ಒದಗಿಸಲು ರೂ.25,000/-ವರೆಗೆ ವೆಚ್ಚ ನಿಗದಿಪಡಿಸಿಕೊಳ್ಳುವುದು.

ಈ. ರೇಷ್ಮೆ ಬೆಳೆಗಾರರಿಗೆ ಮತ್ತು ರೀಲರುಗಳಿಗೆ ತಾಂತ್ರಿಕತೆಗಳ ಬಗ್ಗೆ ಹೆಚ್ಚಿನ ಅರಿವು ಮೂಡಿಸುವ ಅಗತ್ಯವಿದೆ. ಇದಕ್ಕಾಗಿ ಪ್ರದರ್ಶನ ಫಲಕಗಳನ್ನು ಕ್ಷೇತ್ರಮಟ್ಟದಲ್ಲಿ ಎಲ್ಲಾ ಸಂಸ್ಥೆಗಳಲ್ಲಿ ಅದರಲ್ಲೂ ರೈತರು/ರೀಲರುಗಳು ಭೇಟಿ ನೀಡುವ ಪ್ರಾಥಮಿಕ ತಾಂತ್ರಿಕ ಸೇವಾ ಕೇಂದ್ರಗಳಲ್ಲಿ ರೈತ ಸಂಪರ್ಕ

ಇ. ಹೊಸ ತಾಂತ್ರಿಕತೆಗಳ ಬಗ್ಗೆ ಅವಶ್ಯಕತೆಗೆ ತಕ್ಕಂತೆ ಕರಪತ್ರ ಇಲಾಖೆಯ ರೇಷ್ಮೆ ಕೃಷಿ ಸಂಚಿಕೆ ಖರೀದಿಗೆ ಸಂಸ್ಥೆಗಳ ಅಜೀವ ಸದಸ್ಯತ್ವ ಮಾಡಿರುವುದು. ಕೃಷಿಡಿಗಳನ್ನು ಮುದ್ರಿಸಿ ರೇಷ್ಮೆ ಕೃಷಿಕರಿಗೆ ಸಕಾಲದಲ್ಲಿ ಜಿಲ್ಲೆಗಳಿಗೆ ಒದಗಿಸಲು ರೂ.25,000/-ವರೆಗೆ ವಂಟನೆ ನಿಗದಿಪಡಿಸಿಕೊಳ್ಳುವುದು.

ಈ. ರೇಷ್ಮೆ ಬೆಳೆಗಾರರಿಗೆ ಮತ್ತು ರೀಲರುಗಳಿಗೆ ತಾಂತ್ರಿಕತೆಗಳ ಬಗ್ಗೆ ಹೆಚ್ಚಿನ ಅರಿವು ಮೂಡಿಸುವ ಅಗತ್ಯವಿದೆ. ಇದಕ್ಕಾಗಿ ಪ್ರದರ್ಶನ ಫಲಕಗಳನ್ನು ಕ್ಷೇತ್ರಮಟ್ಟದಲ್ಲಿ ಎಲ್ಲಾ ಸಂಸ್ಥೆಗಳಲ್ಲಿ ಅದರಲ್ಲೂ ರೈತರು/ರೀಲರುಗಳು ಭೇಟಿ ನೀಡುವ ಪ್ರಾಥಮಿಕ ತಾಂತ್ರಿಕ ಸೇವಾ ಕೇಂದ್ರಗಳಲ್ಲಿ ರೈತ ಸಂಪರ್ಕ ಕೇಂದ್ರಗಳಲ್ಲಿ ಗ್ರಾಮ ಪಂಚಾಯತಿಗಳಲ್ಲಿ ಪ್ರದರ್ಶಿಸಿದಲ್ಲಿ ಅವರ ತಾಂತ್ರಿಕ ಅರಿವು ಹೆಚ್ಚಾಗುತ್ತದೆ. ಇದಕ್ಕಾಗಿ ತಾಂತ್ರಿಕ ಸೇವಾ ಕೇಂದ್ರಗಳಲ್ಲಿ ಪಾರದರ್ಶಿಕತೆಗಳನ್ನು, ಪ್ರದರ್ಶನ ಚಿತ್ರಗಳನ್ನು ಅಳವಡಿಸಲು ರೂ.25,000/-ವಂಟನೆಯನ್ನು ಒದಗಿಸಿ ಕೊಳ್ಳಬಹುದು.

ಉ. ಮಹಿಳಾ ಪ್ರಾತ್ಯಕ್ಷಿಕಾ ಕ್ಷೇತ್ರ; ರಾಜ್ಯದ 18 ಜಿಲ್ಲೆಗಳಲ್ಲಿ ಆಯ್ದ ರೇಷ್ಮೆ ಕೃಷಿ ಕ್ಷೇತ್ರಗಳಲ್ಲಿ ಮಹಿಳೆಯರ ಸೌಲಭ್ಯಕ್ಕಾಗಿ ಪ್ರತ್ಯೇಕ ಪ್ರಾತ್ಯಕ್ಷಿಕಾ ಕ್ಷೇತ್ರವನ್ನು ಸ್ಥಾಪಿಸಿದೆ. ಇಲ್ಲಿ ಒಂದು ಎಕರೆ ಹಿಪ್ಪುನೇರಳೆ ತೋಟ ನಿರ್ವಹಣೆ ಹಾಗೂ ಹುಳು ಸಾಕಾಣಿಕೆ ಮಾಡುವುದು ಹಾಗೂ ವಸತಿ ಕೇಂದ್ರದ ನಿರ್ವಹಣೆ ಮಾಡಲು ಅಗತ್ಯ ಆಯವ್ಯಯಗಳನ್ನು ಒದಗಿಸಿಕೊಳ್ಳಬಹುದು. ಜಿಲ್ಲಾ/ತಾಲ್ಲೂಕು ಪಂಚಾಯತ್ ಯೋಜನೆಗಳಡಿ ವಿಶೇಷ ಘಟಕ ಯೋಜನೆ/ಗಿರಿಜನ ಉಪಯೋಜನೆಯಡಿ ಅನುದಾನ ಒದಗಿಸಿದಲ್ಲಿ ಹಿಪ್ಪುನೇರಳೆ ನಾಟಿ ಮಾಡುವ ಕಾರ್ಯಕ್ರಮವನ್ನು ಅನುಷ್ಠಾನ ಮಾಡಲು ಕ್ರಮವಹಿಸುವುದು.

III. ಜಿಲ್ಲಾ ವಲಯ ಯೋಜನೇತರ ಕಾರ್ಯಕ್ರಮ:

ಪ್ರತಿಯೊಂದು ಜಿಲ್ಲೆಯಲ್ಲಿ ಲೆಕ್ಕ ಶೀರ್ಷಿಕೆ 2851-00-107-0-26(ಯೋಜನೇತರ) ಮತ್ತು 2851-00-107-0-28(ಯೋಜನೇತರ) ಅಡಿ ಆಯಾಯ ಜಿಲ್ಲೆಗಳಲ್ಲಿರುವ ಸಿಬ್ಬಂದಿ ಹಾಗೂ ಸಂಸ್ಥೆಗಳ ನಿರ್ವಹಣೆ ವೆಚ್ಚಕ್ಕಾಗಿ ವಂಟನೆಯನ್ನು ಒದಗಿಸಿಕೊಳ್ಳುವುದು.

ರೇಷ್ಮೆ ಕೃಷಿ ಅಭಿವೃದ್ಧಿ ಆಯುಕ್ತರು
ಹಾಗೂ ರೇಷ್ಮೆ ನಿರ್ದೇಶಕರು

1. ಜಿಲ್ಲಾ ಪಂಚಾಯತ್ ಎಲ್ಲಾ ರೇಷ್ಮೆ ಕೃಷಿ ಉಪನಿರ್ದೇಶಕರುಗಳಿಗೆ.
2. ಎಲ್ಲಾ ವಿಭಾಗೀಯ ರೇಷ್ಮೆ ಜಂಟಿ ನಿರ್ದೇಶಕರುಗಳಿಗೆ.
3. ಪ್ರತಿಯನ್ನು ಅಭಿನಂದನೆಗಳೊಂದಿಗೆ ಎಲ್ಲಾ ಜಿಲ್ಲೆಗಳ ಮುಖ್ಯ ಕಾರ್ಯನಿರ್ವಾಹಕ ಅಧಿಕಾರಿಗಳು(ಜಿಲ್ಲಾ ಪಂಚಾಯತ್) ಇವರ ಮಾಹಿತಿಗಾಗಿ ಕಳುಹಿಸಿದೆ.
4. ಪ್ರತಿಯನ್ನು ಅಭಿನಂದನೆಗಳೊಂದಿಗೆ ನಿರ್ದೇಶಕರು, ಯೋಜನಾ ಇಲಾಖೆ, 7ನೇ ಮಹಡಿ, ಬಹುಮಡಿಗಳ ಕಟ್ಟಡ, ಬೆಂಗಳೂರು ಇವರಿಗೆ ಮಾಹಿತಿಗಾಗಿ ಸಲ್ಲಿಸಿದೆ.

ಕರ್ನಾಟಕ ಸರ್ಕಾರ
ರೇಷ್ಮೆ ಇಲಾಖೆ

ಸಂ:ಯೋ/PS3/PMKSY/ಮಾರ್ಗಸೂಚಿ/50/2022-23

ರೇಷ್ಮೆ ಕೃಷಿ ಅಭಿವೃದ್ಧಿ ಆಯುಕ್ತರು
ಹಾಗೂ ರೇಷ್ಮೆ ನಿರ್ದೇಶಕರ ಕಛೇರಿ
ಬೆಂಗಳೂರು, ದಿನಾಂಕ:30.05.2022

ಸುತ್ತೋಲೆ

ವಿಷಯ: 2022-23ನೇ ಸಾಲಿನ ಕೇಂದ್ರ ಪುರಸ್ಕೃತ ಪ್ರಧಾನ ಮಂತ್ರಿ ಕೃಷಿ
ಸಿಂಚಾಯಿ ಯೋಜನೆ ಲೆಕ್ಕ ಶೀರ್ಷಿಕೆ 2851-00-107-1-49(106)
ರಡಿ ಹನಿ ನೀರಾವರಿ ಕಾರ್ಯಕ್ರಮಗಳ ಅನುಷ್ಠಾನಕ್ಕಾಗಿ ಕ್ರಿಯಾ
ಯೋಜನೆ ಮತ್ತು ಮಾರ್ಗಸೂಚಿಯನ್ನು ನೀಡುತ್ತಿರುವ ಕುರಿತು.

- ಉಲ್ಲೇಖ: 1. ಸರ್ಕಾರದ ಆದೇಶ ಸಂ.ರೇಷ್ಮೆ/79/ರೇಕೃವಿ/2022,
ಬೆಂಗಳೂರು. ದಿನಾಂಕ:11.04.2022
2. ತೋಟಗಾರಿಕೆ, ಬೆಂಗಳೂರು ರವರ ಸುತ್ತೋಲೆ ಸಂಖ್ಯೆ:
ತೋಇ/ತೋಜಂನಿ(ಹನಿ)/ಹಿಸತೋನಿ/ಸತೋಅ-3/12/
2021-22 ದಿನಾಂಕ: 12.05.2022

2021-22ನೇ ಸಾಲಿನ ಕೇಂದ್ರ ಪುರಸ್ಕೃತ ಪ್ರಧಾನ ಮಂತ್ರಿ ಕೃಷಿ ಸಿಂಚಾಯಿ ಯೋಜನೆ ಲೆಕ್ಕ
ಶೀರ್ಷಿಕೆ 2851-00-107-1-49(106) ರಡಿ ಹನಿ ನೀರಾವರಿ ಅಳವಡಿಕೆ ಕಾರ್ಯಕ್ರಮದ ಅನುಷ್ಠಾನಕ್ಕಾಗಿ
ಉಲ್ಲೇಖ (1) ರಲ್ಲಿ ಆಡಳಿತಾತ್ಮಕ ಅನುಮೋದನೆ ನೀಡಿರುತ್ತಾರೆ.

ಉಲ್ಲೇಖ (2) ರಲ್ಲಿ ತೋಟಗಾರಿಕೆ ಇಲಾಖೆ ಬೆಂಗಳೂರು ರವರು ಸದರಿ ಕಾರ್ಯಕ್ರಮದ
ಅನುಷ್ಠಾನಕ್ಕಾಗಿ ಮಾರ್ಗಸೂಚಿಯನ್ನು ನೀಡಿರುತ್ತಾರೆ. ಅದರಂತೆ ಕೇಂದ್ರ ಪುರಸ್ಕೃತ ಪ್ರಧಾನ ಮಂತ್ರಿ
ಕೃಷಿ ಸಿಂಚಾಯಿ ಯೋಜನೆ ಲೆಕ್ಕ ಶೀರ್ಷಿಕೆ 2851-00-107-1-49(106)(422)(423) ರಡಿ ಹನಿ ನೀರಾವರಿ
ಅಳವಡಿಕೆ ಕಾರ್ಯಕ್ರಮದ ಅನುಷ್ಠಾನಕ್ಕಾಗಿ ಮಾರ್ಗಸೂಚಿಯನ್ನು /ವರ್ಗಾವಾರು ಕ್ರಿಯಾ
ಯೋಜನೆಯನ್ನು ನೀಡಲಾಗಿದ್ದು, ನೀಡಲಾಗಿರುವ ಮಾರ್ಗಸೂಚಿಯನ್ನಯ ನಿಯಮಾನುಸಾರ
ಕಾರ್ಯಕ್ರಮವನ್ನು ಅನುಷ್ಠಾನಗೊಳಿಸುವಂತೆ ಸೂಚಿಸಿದ ಹಾಗೂ ಪತ್ರದೊಂದಿಗೆ ಮಾರ್ಗಸೂಚಿ
ಮತ್ತು ಕ್ರಿಯಾಯೋಜನೆಯನ್ನು ಅಡಕಗೊಳಿಸಿದೆ.

ರೇಷ್ಮೆ ಕೃಷಿ ಅಭಿವೃದ್ಧಿ ಆಯುಕ್ತರು
ಹಾಗೂ ರೇಷ್ಮೆ ನಿರ್ದೇಶಕರು

- 1) ಎಲ್ಲಾ ಜಿಲ್ಲಾ ಪಂಚಾಯತ್, ರೇಷ್ಮೆ ಉಪನಿರ್ದೇಶಕರುಗಳು, ಮಾಗಡಿ/ಕುಣಿಗಲ್
- 2) ಎಲ್ಲಾ ವಿಭಾಗೀಯ ರೇಷ್ಮೆ ಜಂಟಿ ನಿರ್ದೇಶಕರುಗಳು

84
ರೇಷ್ಮೆ ಉಪನಿರ್ದೇಶಕರು
ಜಿ. ಪಂ. ಬಾಗಲಕೋಟೆ

2022-23ನೇ ಸಾಲಿನ ಕೇಂದ್ರ ಪುರಸ್ಕೃತ ಪ್ರಧಾನ ಮಂತ್ರಿ ಕೃಷಿ
ಸಂಜಾಯ ಯೋಜನೆಯಡಿ ಪ್ರತಿ ಹನಿಗೆ ಅಧಿಕ ಬೆಳೆ (ಹನಿ
ನೀರಾವರಿ)

Pradhan Mantri Krishi Sinchayee Yojana - Per Drop More Crop
(Drip Irrigation) [PMKSY-PDMC (MI)]
ಕಾರ್ಯಕ್ರಮ ಲೆಕ್ಕ ಶೀರ್ಷಿಕೆ 2851-00-107-1-49(106)ಯಡಿ

2022-23ನೇ ಸಾಲಿನ ಕೇಂದ್ರ ಪುರಸ್ಕೃತ ಪ್ರಧಾನ ಮಂತ್ರಿ ಕೃಷಿ ಸಿಂಚಾಯಿ ಯೋಜನೆಯಡಿ ಪ್ರತಿ ಹನಿಗೆ ಅಧಿಕ ಬೆಳೆ (ಹನಿ ನೀರಾವರಿ) Pradhan Mantri Krishi Sinchayee Yojana - Per Drop More Crop (Drip Irrigation) [PMKSY-PDMC (MI)] ಕಾರ್ಯಕ್ರಮದ ಮಾರ್ಗಸೂಚಿ

I. ಯೋಜನೆಯ ಹೆಸರು: ಕೇಂದ್ರ ಪುರಸ್ಕೃತ ಪ್ರಧಾನ ಮಂತ್ರಿ ಕೃಷಿ ಸಿಂಚಾಯಿ ಯೋಜನೆಯಡಿ ಪ್ರತಿ ಹನಿಗೆ ಅಧಿಕ ಬೆಳೆ (ಹನಿ ನೀರಾವರಿ) Pradhan Mantri Krishi Sinchayee Yojana - Per Drop More Crop (Drip Irrigation) [PMKSY-PDMC (MI)] ಕಾರ್ಯಕ್ರಮ

I. ಯೋಜನೆಯ ಸಂಕ್ಷಿಪ್ತ ಪರಿಚಯ ಮತ್ತು ಮುಖ್ಯಾಂಶಗಳು:

ನೀರು ರೇಷ್ಮೆ ಕೃಷಿಯಲ್ಲಿ ಅತ್ಯಗತ್ಯವಾಗಿರುವ ಸಂಪನ್ಮೂಲಗಳಲ್ಲಿ ಒಂದು. ಆಧುನಿಕ ಹಿಪ್ಪುನೇರಳೆ ವ್ಯವಸಾಯದಲ್ಲಿ ನೀರಿನ ಮಿತ ಬಳಕೆ ಮತ್ತು ಸಂರಕ್ಷಣೆ ಅತ್ಯಂತ ಮಹತ್ವವನ್ನು ಪಡೆದಿದ್ದು ಈ ನಿಟ್ಟಿನಲ್ಲಿ ಹನಿನೀರಾವರಿಯ ಬಳಕೆ ಅತ್ಯವಶ್ಯಕವಾಗಿದೆ. ಹನಿನೀರಾವರಿ ಪದ್ಧತಿಯ ಬಳಕೆಯಿಂದ ನಾಡಿನ ಜಲಸಂಪನ್ಮೂಲವನ್ನು ಸಂರಕ್ಷಣೆ ಹಾಗೂ ಮಿತವ್ಯಯ ಮಾಡಬಹುದಲ್ಲದೇ ಬೆಳೆಗಳಿಂದ ಹೆಚ್ಚಿನ ಇಳುವರಿಯನ್ನು ಪಡೆಯಬಹುದು.

ಹನಿನೀರಾವರಿಯ ಮಹತ್ವವನ್ನು ಮನಗಂಡು 1997-98 ಸಾಲಿನಿಂದ ಇಲಾಖೆಯಲ್ಲಿ ವಿವಿಧ ಯೋಜನೆಗಳಡಿ ಹನಿನೀರಾವರಿ ಅಳವಡಿಕೆಗೆ ಪ್ರೋತ್ಸಾಹ ನೀಡಲಾಗಿರುತ್ತದೆ. 2014-15ನೇ ಸಾಲಿನಲ್ಲಿ ಹನಿನೀರಾವರಿ ಕಾರ್ಯಕ್ರಮವನ್ನು ರಾಷ್ಟ್ರೀಯ ಸುಸ್ಥಿರ ಕೃಷಿ ಅಭಿಯಾನ [National Mission Sustainable Agriculture-On farm Water Management (NMSA-OFWM)]ದಡಿ ಅನುಷ್ಠಾನಗೊಳಿಸಲಾಗಿದ್ದು, 2015-16ನೇ ಸಾಲಿನಿಂದ ಈ ಕಾರ್ಯಕ್ರಮವನ್ನು ಪ್ರಧಾನ ಮಂತ್ರಿ ಕೃಷಿ ಸಿಂಚಾಯಿ ಯೋಜನೆಯಡಿ ಅನುಷ್ಠಾನಗೊಳಿಸಲಾಗಿದೆ.

II. ಯೋಜನೆಯ ಮುಖ್ಯಾಂಶಗಳು:-

1. 2015-16ನೇ ಸಾಲಿನಿಂದ ಕೇಂದ್ರ ಪುರಸ್ಕೃತ ಹನಿ ನೀರಾವರಿ ಯೋಜನೆಯನ್ನು ಭಾರತ ಸರ್ಕಾರದ ಪ್ರಧಾನ ಮಂತ್ರಿ ಕೃಷಿ ಸಿಂಚಾಯಿ ಯೋಜನೆಯ (Pradhan Mantri Krishi Sinchayee Yojana-PMKSY) ಒಂದು ಭಾಗವಾಗಿ Per Drop More Crop ಅಡಿ ಅನುಷ್ಠಾನಗೊಳಿಸಲಾಗುತ್ತಿದ್ದು, ಭಾರತ ಸರ್ಕಾರದ Operational Guidelines ಅನ್ವಯ ಯೋಜನೆಯನ್ನು ಅನುಷ್ಠಾನಗೊಳಿಸಲು ಕ್ರಮಕೈಗೊಳ್ಳುವುದು.
2. ಹನಿ ನೀರಾವರಿ ನೀತಿ(Micro Irrigation Policy) ಯನ್ನು ಅಳವಡಿಸಿಕೊಂಡು ಯೋಜನೆಯನ್ನು ಕ್ಷೇತ್ರಮಟ್ಟದಲ್ಲಿ ಅನುಷ್ಠಾನಗೊಳಿಸಲು ಕ್ರಮಕೈಗೊಳ್ಳುವುದು.
3. ಜಿಲ್ಲಾ ಮಟ್ಟದಲ್ಲಿ ಜಿಲ್ಲಾಧಿಕಾರಿಗಳ ಆಧ್ಯಕ್ಷತೆಯ ಜಿಲ್ಲಾ ಮಟ್ಟದ ಅನುಷ್ಠಾನ ಸಮಿತಿಯಲ್ಲಿ (District Level Implementation Committee DLIC) ಅನುಮೋದನೆಯಾಗಿರುವ ಜಿಲ್ಲಾ ನೀರಾವರಿ ಯೋಜನೆ (District Irrigation Plan DIP)ಯಂತೆ ಯೋಜನೆಯನ್ನು ಅನುಷ್ಠಾನಗೊಳಿಸಲು ಕ್ರಮಕೈಗೊಳ್ಳುವುದು.
4. 2022-23ನೇ ಸಾಲಿನಲ್ಲಿ ರಾಜ್ಯದ ಎಲ್ಲಾ 31 ಜಿಲ್ಲೆಗಳಲ್ಲಿ ರೇಷ್ಮೆ ಬೆಳೆಗಳಿಗೆ ಹನಿನೀರಾವರಿ ಅಳವಡಿಸುವ ಎಲ್ಲಾ ವರ್ಗದ ರೈತರಿಗೆ ನಿಯಮಾನುಸಾರ ಗರಿಷ್ಠಮಿತಿಗೆ ಒಳಪಟ್ಟು ಸಹಾಯಧನ ನೀಡಲಾಗುವುದು.
5. ನೀರಿನ ಅಭಾವ ಇರುವ ಪ್ರದೇಶಗಳ ಬೇಡಿಕೆಯನ್ನು ಗುರುತಿಸಿ, ವಾರ್ಷಿಕ ಕ್ರಿಯಾಯೋಜನೆಯಲ್ಲಿ ಅಳವಡಿಸಿಕೊಂಡು ಆದ್ಯತೆಮೇರೆಗೆ ಹನಿನೀರಾವರಿ ಪದ್ಧತಿಯನ್ನು ಅಳವಡಿಸಿ ಯೋಜನೆಯನ್ನು ಅನುಷ್ಠಾನಗೊಳಿಸಲು ಕ್ರಮಕೈಗೊಳ್ಳುವುದು.

ರೇಷ್ಮೆ ಉಪನಿರ್ದೇಶಕರು
ಜಿ. ಪಂ. ಬಾಗಲಕೋಟೆ

6. ಹನಿನೀರಾವರಿ ಅಳವಡಿಕೆಗೆ ಪ್ರತಿ ಫಲಾನುಭವಿಗೆ ಗರಿಷ್ಠ 5.00 ಹೆಕ್ಟೇರ್ ಪ್ರದೇಶದವರೆಗೆ ಸಹಾಯಧನ ಲಭ್ಯವಿರುತ್ತದೆ.

7. ಜಿಲ್ಲಾವಾರು ಗಂಗಾ ಕಲ್ಯಾಣ ಫಲಾನುಭವಿಗಳ ವಿವರಗಳನ್ನು ಡಾ|| ಅಂಬೇಡ್ಕರ್ ಅಭಿವೃದ್ಧಿ ನಿಗಮ ನಿಯಮಿತ, ಬೆಂಗಳೂರುರವರಿಂದ ಪಡೆದು ಪರಿಶಿಷ್ಟ ಜಾತಿ / ಪರಿಶಿಷ್ಟ ಪಂಗಡದ ಫಲಾನುಭವಿಗಳಿಗೆ ಕಡ್ಡಾಯವಾಗಿ ಹನಿನೀರಾವರಿ ಪದ್ಧತಿಯನ್ನು ಅಳವಡಿಸಿ ಯೋಜನೆಯನ್ನು ಅನುಷ್ಠಾನಗೊಳಿಸಲು ಕ್ರಮಕೈಗೊಳ್ಳುವುದು.

8. "PM-KUSUM" ಯೋಜನೆಯಡಿ ಸೋಲಾರ ಪಂಪ್ ಸೆಟ್ ಗಳನ್ನು ಅಳವಡಿಸಿಕೊಂಡ ರೈತರಿಗೆ ಹನಿ ನೀರಾವರಿ ಅಳವಡಿಸಿಕೊಳ್ಳಲು ಆದ್ಯತೆ ಮೇರೆಗೆ ಪರಿಗಣಿಸಿ ಯೋಜನೆಯನ್ನು ಅನುಷ್ಠಾನಗೊಳಿಸಲು ಕ್ರಮಕೈಗೊಳ್ಳುವುದು.

III. ಯೋಜನೆಯ ಉದ್ದೇಶಗಳು:

1. ಹನಿನೀರಾವರಿ ಪದ್ಧತಿಯನ್ನು ಬಳಸಿ ಜಲಸಂಪನ್ಮೂಲವನ್ನು ಮಿತವ್ಯಯ ಮಾಡುವುದು.
2. ರೈತರಿಗೆ ಸಹಾಯಧನ ನೀಡುವುದರ ಮೂಲಕ ಹನಿನೀರಾವರಿಯ ಪದ್ಧತಿಯನ್ನು ರೈತರ ಜಮೀನುಗಳಲ್ಲಿ ಅಳವಡಿಸಲು ಪ್ರೋತ್ಸಾಹಿಸಿ ಶೇ.50-70 ರಷ್ಟು ನೀರಿನ ಮಿತವ್ಯಯ ಸಾಧಿಸುವುದಲ್ಲದೇ, ವಿದ್ಯುತ್‌ಚ್ಚಕ್ತಿ ಮತ್ತು ಕೂಲಿ ವೆಚ್ಚದಲ್ಲಿ ಮಿತವ್ಯಯ ಸಾಧಿಸುವುದು.
3. ಹನಿನೀರಾವರಿಯಲ್ಲಿ ರಸಾವರಿ (Fertigation) ಪದ್ಧತಿಯ ಮೂಲಕ ರಾಸಾಯನಿಕ ಗೊಬ್ಬರಗಳನ್ನು ಬೆಳೆಗಳಿಗೆ ನೀಡುವುದರ ಮೂಲಕ ಶೇ.30-40ರಷ್ಟು ರಾಸಾಯನಿಕ ಗೊಬ್ಬರಗಳ ಮಿತವ್ಯಯ ಸಾಧಿಸುವುದು.
4. ಬೆಳೆಗಳಲ್ಲಿ ಶೇ.30-100 ರಷ್ಟು ಹೆಚ್ಚು ಇಳುವರಿ ಹಾಗೂ ಉತ್ಪಾದಕತೆ ಸಾಧಿಸುವುದು.

IV. ಯೋಜನೆಯ ಮುಖ್ಯ ಘಟಕ ಕಾರ್ಯಕ್ರಮಗಳು:

1. ಹನಿ ನೀರಾವರಿ:

ರಾಜ್ಯಾದ್ಯಂತ ಎಲ್ಲಾ ವರ್ಗದ ರೈತರಿಗೆ ಹನಿ ನೀರಾವರಿ ಅಳವಡಿಕೆಗಾಗಿ ಪ್ರತಿ ಫಲಾನುಭವಿಗೆ ಗರಿಷ್ಠ 5 ಹೆಕ್ಟೇರ್ ಪ್ರದೇಶದವರೆಗೆ ಸಹಾಯಧನ ನೀಡಲಾಗುವುದು.

2. ತರಬೇತಿ:

ಹನಿ ನೀರಾವರಿ ಕುರಿತಂತೆ ಅಧಿಕಾರಿಗಳು / ರೈತರು / ಹನಿ ನೀರಾವರಿ ಅಳವಡಿಸುವಂತಹ ಸಂಸ್ಥೆ ಹಾಗೂ ವಿವಿಧ ಪ್ರಚಾರ ಮಾಧ್ಯಮಗಳ ಮುಖಾಂತರ ಪ್ರಚಾರ ಕೈಗೊಳ್ಳಲು ಭಾರತ ಸರ್ಕಾರದ ಮಾರ್ಗಸೂಚಿಯನ್ವಯ ಅವಕಾಶ ಕಲ್ಪಿಸಲಾಗಿರುತ್ತದೆ. ಇಲಾಖಾಧಿಕಾರಿಗಳಿಗೆ ಮತ್ತು ರೈತರಿಗೆ ಸಂಪನ್ಮೂಲ ಸಂಸ್ಥೆಗಳಾದ PFDC/IIHR/KVK ರವರಿಂದ ಹನಿನೀರಾವರಿಯ ತಾಂತ್ರಿಕತೆ ಮತ್ತು ನಿರ್ವಹಣೆಯ ಬಗ್ಗೆ ತರಬೇತಿ ಕಾರ್ಯಕ್ರಮಗಳನ್ನು ಆಯೋಜಿಸಲು ಕ್ರಮಕೈಗೊಳ್ಳುವುದು.

V. ಅನುದಾನ ಮತ್ತು ಸಹಾಯಧನ:

2022-23ನೇ ಸಾಲಿನ ಭಾರತ ಸರ್ಕಾರದ ಮಾರ್ಗಸೂಚಿಯಂತೆ ಪ್ರಧಾನ ಮಂತ್ರಿ ಕೃಷಿ ಸಿಂಚಾಯಿ ಯೋಜನೆಯಡಿ ರಾಜ್ಯದ ವಿವಿಧ ವರ್ಗದ ರೈತರಿಗೆ ಅಂದರೆ ಸಣ್ಣ ಮತ್ತು ಅತೀ ಸಣ್ಣ ರೈತರಿಗೆ ಶೇ.55 ರಷ್ಟು ಹಾಗೂ ಇತರೆ ರೈತರಿಗೆ ಶೇ.45 ರಷ್ಟು ಸಹಾಯಧನದ ಮಾದರಿಯಂತೆ ಕೇಂದ್ರ ಹಾಗೂ ರಾಜ್ಯ ಸರ್ಕಾರದಿಂದ ಈಗಾಗಲೇ ನೀಡುತ್ತಿರುವ ಅನುಪಾತದಲ್ಲಿ(60:40) ನೀಡಲಾಗುತ್ತದೆ. ಆದ್ದರಿಂದ ಭಾರತ ಸರ್ಕಾರದ ಮಾರ್ಗಸೂಚಿಯನ್ವಯ ಕೇಂದ್ರ ಹಾಗೂ ರಾಜ್ಯ ಪಾಲಿನ ಅನುಪಾತದ ವಿವರ ಈ ಕೆಳಕಂಡಂತಿದೆ.



ರೇಷ್ಮೆ ಉಪನಿರ್ದೇಶಕರು

ಜಿ. ಪಂ. ಬಾಗಲಕೋಟೆ 3

ರೈತರವರ್ಗ	ಕೇಂದ್ರದ ಪಾಲು (%)	ರಾಜ್ಯದ ಪಾಲು (%)	ಒಟ್ಟು (%)
ಸಣ್ಣ ಮತ್ತು ಅತೀ ಸಣ್ಣ	33	22	55
ಇತರೆ	27	18	45
ಒಟ್ಟು	60	40	100

ರಾಜ್ಯ ಸರ್ಕಾರದ ಆದೇಶ ಸಂಖ್ಯೆ:ತೋಇ/87/ತೋಯೋಕಾ/2022 (ಇ-ಕಚೇರಿ), ಬೆಂಗಳೂರು ದಿನಾಂಕ 4.4.2022 ರನ್ವಯ PMKSY-PDMC ಯಡಿ ಈ ಕೆಳಕಂಡಂತೆ ಸಹಾಯಧನ ನೀಡಲು ಅವಕಾಶ ಕಲ್ಪಿಸಲಾಗಿದೆ.

ವರ್ಗ	ಕೇಂದ್ರದ ಪಾಲು(%)	ರಾಜ್ಯದ ಪಾಲು(%)			ಒಟ್ಟು (%)
		ಕಡ್ಡಾಯವಾಗಿ ನೀಡಬೇಕಾದ ಪಾಲು	ಹೆಚ್ಚುವರಿ ಪಾಲು	ಒಟ್ಟು ರಾಜ್ಯ ಪಾಲು	
2.00 ಹೆಕ್ಟೇರ್ ವರೆಗಿನ ಸಹಾಯಧನ					
ಪರಿಶಿಷ್ಟ ಜಾತಿ / ಪರಿಶಿಷ್ಟ ಪಂಗಡ	33	22	35	57	90
ಇತರೆ	33	22	20	42	75
2.00 ಹೆಕ್ಟೇರ್ ಮೇಲ್ಪಟ್ಟ ಸಹಾಯಧನ (2.00 ಹೆ ಮೇಲ್ಪಟ್ಟು 5.00 ಹೆಕ್ಟೇರ್ ವರೆಗೂ)					
ಎಲ್ಲಾ ವರ್ಗದ ರೈತರಿಗೆ	27	18	-	18	45

ಈ ಯೋಜನೆಯಡಿ ಕೇಂದ್ರ ಹಾಗೂ ರಾಜ್ಯ ಪಾಲಿನ ಅನುದಾನವನ್ನು Public Financial Management System (PFMS) (Through the treasury integration route)

ಮೂಲಕ ಜಿಲ್ಲೆಗಳಿಗೆ ಬಿಡುಗಡೆ ಮಾಡಲಾಗುವುದು.

VI. ಫಲಾನುಭವಿಗಳ ಅರ್ಹತೆ:

- 1) ಫಲಾನುಭವಿಗಳು ರೇಷ್ಮೆ ಬೆಳೆಗಾರರಾಗಿದ್ದು, ಜಮೀನು ಅವರ ಹೆಸರಿನಲ್ಲಿರಬೇಕು. ಜಂಟಿ ಖಾತೆಯಾಗಿದ್ದಲ್ಲಿ ಇತರೆ ಖಾತೆದಾರರ ಒಪ್ಪಿಗೆ ಪತ್ರ ಪಡೆದಿರಬೇಕು. (ತಂದೆ ಅಥವಾ ತಾಯಿ ಹೆಸರಿನಲ್ಲಿ ಜಮೀನಿದ್ದು, ಅವರು ಮರಣ ಹೊಂದಿದ್ದಲ್ಲಿ ಮಾತ್ರ ಗ್ರಾಮ ಲೆಕ್ಕಿಗರಿಂದ ದೃಢೀಕರಿಸಿ, ಕುಟುಂಬದ ಇತರೆ ಸದಸ್ಯರು ಒಪ್ಪಿಗೆ ಪಡೆದು ತಮ್ಮ ಹೆಸರಿನಲ್ಲಿ ಅರ್ಜಿ ಸಲ್ಲಿಸಬಹುದು).
- 2) ಮಹಿಳೆಯರ ಹೆಸರಿನಲ್ಲಿ ಖಾತೆ ಹೊಂದಿದ್ದಲ್ಲಿ, ಮಹಿಳಾ ಖಾತೆದಾರರೇ ಅರ್ಜಿ ಸಲ್ಲಿಸಬೇಕು. (ಕುಟುಂಬದ ಇತರೆ ಸದಸ್ಯರ ಹೆಸರಿನಲ್ಲಿ ಅರ್ಜಿ ಸಲ್ಲಿಸಿದ್ದಲ್ಲಿ ಯಾವುದೇ ಕಾರಣಕ್ಕೂ ಮಾನ್ಯ ಮಾಡಲಾಗುವುದಿಲ್ಲ).
- 3) ಫಲಾನುಭವಿಗಳು ರೇಷ್ಮೆ ಬೆಳೆಗಾರರಾಗಿದ್ದು ರೇಷ್ಮೆ ಕೃಷಿಯಲ್ಲಿ ಆಸಕ್ತಿ ಹೊಂದಿರ ಬೇಕು ಹಾಗೂ ಹನಿನೀರಾವರಿ ಅಳವಡಿಸಿದ ನಂತರ ರೇಷ್ಮೆ ಕೃಷಿಯನ್ನು ಮುಂದುವರಿಸಬೇಕು.
- 4) ಫಲಾನುಭವಿಗಳು ನೀರಾವರಿ ಮೂಲವನ್ನು ಹೊಂದಿರಬೇಕು ಹಾಗೂ ನೀರಾವರಿಗೆ ಯೋಗ್ಯವಿರುವಂತಹ ನೀರನ್ನು ಹೊಂದಿರಬೇಕು. ಜೊತೆಗೆ ಹನಿನೀರಾವರಿ ಘಟಕಗಳು ಕಾರ್ಯನಿರ್ವಹಿಸಲು ಅವಶ್ಯವಿರುವ ವಿದುಚ್ಚಕ್ತಿ ಅಥವಾ ಇತರೆ ಶಕ್ತಿಮೂಲಗಳನ್ನು ಹೊಂದಿರಬೇಕು. (ತನ್ನ ಸ್ವಂತ ನೀರಾವರಿ ಮೂಲ ಇಲ್ಲದಿದ್ದಲ್ಲಿ ಬೇರೆ ರೈತರಿಂದ ಈ ಸಂಬಂಧ ಒಪ್ಪಿಗೆ ಪತ್ರ ಪಡೆದು ಸಲ್ಲಿಸಬೇಕು).
- 5) ಪರಿಶಿಷ್ಟ ಜಾತಿ ಹಾಗೂ ಪರಿಶಿಷ್ಟ ಪಂಗಡದ ರೈತರಿಗೆ ಈ ಮೇಲೆ ತಿಳಿಸಿರುವಂತೆ ಗರಿಷ್ಠ 2.00 ಹೆಕ್ಟೇರ್ ವರೆಗೆ ಶೇ.90ರಷ್ಟು ಸಹಾಯಧನ ನೀಡಲು ಅವಕಾಶವಿರುವುದರಿಂದ ಸದರಿ ಪಂಗಡಗಳಿಗೆ

ರೇಷ್ಮೆ ಉಪನಿರ್ದೇಶಕರು
ಜಿ. ಪಂ. ಬಾಗಲಕೋಟೆ

ಸೇರಿರುವ ಬಗ್ಗೆ RD ಸಂಖ್ಯೆ ಇರುವಂತಹ ಜಾತಿ ಪ್ರಮಾಣ ಪತ್ರವನ್ನು ಅರ್ಜಿ ಸಲ್ಲಿಸುವ ಸಮಯದಲ್ಲಿ ಕಡ್ಡಾಯವಾಗಿ ಸಲ್ಲಿಸಬೇಕು.

- 6) ಇತರ ರೈತರಿಗೆ ಈ ಮೇಲೆ ತಿಳಿಸಿರುವಂತೆ ಗರಿಷ್ಠ 2.00 ಹೆಕ್ಟೇರ್‌ವರೆಗೆ ಶೇ.75ರಷ್ಟು ಸಹಾಯಧನ ನೀಡಲು ಅವಕಾಶವಿತ್ತದೆ.
- 7) ಎಲ್ಲಾ ವರ್ಗದ ರೈತರಿಗೆ ಭಾರತ ಸರ್ಕಾರದ ಮಾರ್ಗಸೂಚಿಯನ್ವಯ 2.00 ಹೆಕ್ಟೇರ್ ಮೇಲ್ಕಟ್ಟು 5.00 ಹೆಕ್ಟೇರ್ ವರೆಗೂ ಶೇ.45ರಷ್ಟು ಸಹಾಯಧನವನ್ನು ಪಾವತಿಸುವ ಬಗ್ಗೆ ಮೇಲೆ ತಿಳಿಸಿರುವ ಕೋಷ್ಟಕದಂತೆ ಕ್ರಮವಹಿಸುವುದು.

VII. ಅರ್ಜಿ ಸಲ್ಲಿಸುವ ವಿಧಾನ, ಅರ್ಜಿ ಪರಿಶೀಲನೆ ಮತ್ತು ಫಲಾನುಭವಿಗಳ ಗುರುತಿಸುವಿಕೆ ಹಾಗೂ ಸಹಾಯಧನ ವಿತರಣೆ ವಿಧಾನಗಳು:-

- a) ರೇಷ್ಮೆ ಬೆಳೆಗಾರರು ಹನಿ ನೀರಾವರಿ ಅಳವಡಿಕೆ ಸಹಾಯಧನಕ್ಕಾಗಿ Farmers Registration and Unified Beneficiary Information System (FRUITS) ತಂತ್ರಾಂಶದಲ್ಲಿ ಕಡ್ಡಾಯವಾಗಿ ನೋಂದಣಿ ಹೊಂದಬೇಕಾಗುತ್ತದೆ. ಇದರ FID ಸಂಖ್ಯೆಯನ್ನು ಅರ್ಜಿಯಲ್ಲಿ ನಮೂದಿಸುವುದು ಹಾಗೂ Suvidha platform ಅಡಿ ರೇಷ್ಮೆ ಬೆಳೆಗಾರರಿಗೆ ಹನಿನೀರಾವರಿ ಅಳವಡಿಕೆಗೆ ಸಹಾಯಧನಕ್ಕಾಗಿ ಅರ್ಜಿ ಸಲ್ಲಿಸುವುದು
- b) ಅರ್ಜಿದಾರರು ನಿಗದಿತ ನಮೂನೆಯಲ್ಲಿ ನೋಂದಣಿ ಅರ್ಜಿಯನ್ನು ತಾಂತ್ರಿಕ ಸೇವಾ ಕೇಂದ್ರದ ರೇಷ್ಮೆ ವಿಸ್ತರಣಾಧಿಕಾರಿಗಳ ಕಛೇರಿಗೆ ಸಲ್ಲಿಸಿ ನೋಂದಣಿ ಮಾಡಿಕೊಳ್ಳತಕ್ಕದ್ದು. ಅರ್ಜಿ ನಮೂನೆಯನ್ನು ಈ ಪತ್ರದೊಂದಿಗೆ ಲಗತ್ತಿಸಿದೆ. (ನಮೂನೆ-01.ಅ ಅನುಬಂಧ-05).
- c) ಅರ್ಜಿದಾರರು ಈ ಕೆಳಕಂಡ ವಿವರ ಹಾಗೂ ದಾಖಲಾತಿಗಳನ್ನು ಅರ್ಜಿಯೊಂದಿಗೆ ತಾಂತ್ರಿಕ ಸೇವಾ ಕೇಂದ್ರದ ರೇಷ್ಮೆ ವಿಸ್ತರಣಾಧಿಕಾರಿಗಳ ಕಛೇರಿಗೆ ಸಲ್ಲಿಸಬೇಕು.
 1. ನಿಗದಿತ ನಮೂನೆಯಲ್ಲಿ ನೋಂದಣಿ ಅರ್ಜಿ.
 2. ವೈಯಕ್ತಿಕ ವಿವರ ಹಾಗೂ ಮೊಬೈಲ್ ದೂರವಾಣಿ ಸಂಖ್ಯೆ.
 3. ಪಹಣಿ.
 4. ಪಹಣಿಯಲ್ಲಿ ಬೆಳೆಯನ್ನು ನಮೂದಿಸದೇ ಇದ್ದಲ್ಲಿ, ಕಂದಾಯ ಇಲಾಖೆಯಿಂದ ಡಿಜಿಟಲ್(ಗಣಕೀಕೃತ) ಬೆಳೆ ದೃಢೀಕರಣ ಪತ್ರ ಪಡೆಯುವುದು (ಕಂದಾಯ ಇಲಾಖೆಯಿಂದ ನೀಡಲಾದ ಬೆಳೆ ದೃಢೀಕರಣ ಪತ್ರವನ್ನು ತಾಸೇಕೇ, ರೇವಿಅಗಳು Crop survey ವರದಿಯಿಂದ ಖಾತರಿಪಡಿಸಿಕೊಳ್ಳಬೇಕು).
 5. ಚೆಕ್ಕು ಬಂದಿ: ಕಂದಾಯ ಇಲಾಖೆಯಿಂದ ಪಡೆಯುವುದು. Dishant application ಮೂಲಕ ಈ ಬಗ್ಗೆ ಸಂಬಂಧಪಟ್ಟ ಅಧಿಕಾರಿಗಳು ಖಾತರಿಪಡಿಸಿಕೊಳ್ಳುವುದು.
 6. ನೀರಿನ ಮೂಲದ ವಿವರ (ಸ್ವತಃ ನೀರಿನ ಮೂಲ ಹೊಂದದೇ ಇದ್ದಲ್ಲಿ ಇತರರಿಂದ ನೀರು ಪಡೆಯುವ ಬಗ್ಗೆ ಒಪ್ಪಿಗೆ ಪತ್ರ ಸಲ್ಲಿಸುವುದು)
 7. ನೀರು / ವಿದ್ಯುಚ್ಛಕ್ತಿ ಅಥವಾ ಇತರ ಶಕ್ತಿಮೂಲಗಳ ಲಭ್ಯತೆಯ ಬಗ್ಗೆ ಸಂಬಂಧಪಟ್ಟ ಅಧಿಕಾರಿಗಳು ಖಾತರಿಪಡಿಸಿ ಕೊಳ್ಳಬೇಕಾಗಿರುತ್ತದೆ.
 8. ಮಣ್ಣು ಮತ್ತು ನೀರಿನ ವಿಶ್ಲೇಷಣೆ ಪ್ರಮಾಣ ಪತ್ರ ಸಲ್ಲಿಸುವುದು(ಸರ್ಕಾರ ಸ್ವಾಮ್ಯ/ಅಂಗೀಕೃತ ಸಂಸ್ಥೆಗಳಿಂದ)
 9. ಆಧಾರ್ ಕಾರ್ಡ್ ಪ್ರತಿ ಒದಗಿಸುವುದು.
 10. ಇಲಾಖಾ ನೋಂದಾಯಿತ ಕಂಪನಿಯ ಇಂಜಿನಿಯರ್‌ರವರಿಂದ ದೃಢೀಕರಿಸಲ್ಪಟ್ಟ ವಿನ್ಯಾಸ ನೀಡುವುದು.

ರೇಷ್ಮೆ ಉಪನಿರ್ದೇಶಕರು
ಜಿ. ಪಂ. ಬಾಗಲಕೋಟೆ

11. ದರಪಟ್ಟಿಯನ್ನು ಹನಿ ನೀರಾವರಿ ಘಟಕ ಅಳವಡಿಸಿದ ಇಲಾಖಾ ಅನುಮೋದಿತ ಕಂಪನಿರವರಿಂದ ಮಾತ್ರ ಪಡೆಯುವುದು.

12. Pre-Sanction Order ನಲ್ಲಿ ನಮೂದಿಸಿರುವಂತ ರೈತರ ವಂತಿಕೆಯನ್ನು ಸಂಬಂಧಿತ ಹನಿ ನೀರಾವರಿ ಕಂಪನಿರವರ ಬ್ಯಾಂಕ್ ಖಾತೆಗೆ ಬಿಮೆ ಮಾಡಿರುವ ಬಗ್ಗೆ Online Payment Details ಅನ್ನು ತಾಂತ್ರಿಕ ಸೇವಾ ಕೇಂದ್ರದ ರೇಷ್ಮೆ ವಿಸ್ತರಣಾಧಿಕಾರಿಗಳ ರವರ ಕಛೇರಿಗೆ ಸಲ್ಲಿಸುವುದು. Reserve Bank of India (RBI) ರವರ ಮಾರ್ಗಸೂಚಿಯನ್ವಯ Digital payment ಅಡಿಯಲ್ಲಿ ರೈತರ ವಂತಿಕೆಯನ್ನು ಪಾವತಿಸಲು ಕ್ರಮವಹಿಸುವುದು (ಷರಾ: ರೈತರ ವಂತಿಕೆಯನ್ನು NEFT ಮುಖಾಂತರ ಪಾವತಿ ಮಾಡಲು ಹೆಚ್ಚಿನ ಆದ್ಯತೆ ನೀಡಬೇಕಾಗಿರುತ್ತದೆ.)

13. ಫಲಾನುಭವಿಯು ಭಾರತ ಸರ್ಕಾರದ Indicative cost (ಸೂಚಕ ಮೊತ್ತ) ಗೆ ತಗುಲುವ ವೆಚ್ಚಕ್ಕೆ ನೀಡಬೇಕಾದ ಶೇಕಡಾವಾರು (ಕಂಪನಿಗಳಿಗೆ ಸಹಾಯಧನ ಪಾವತಿ ಮಾಡುವ ಸಂದರ್ಭದಲ್ಲಿ) ರೈತರ ವಂತಿಕೆಯನ್ನು ಅಥವಾ ಪೂರ್ಣ ವೆಚ್ಚದ (ರೈತರಿಗೆ ಸಹಾಯಧನ ಪಾವತಿ ಮಾಡುವ ಸಂದರ್ಭದಲ್ಲಿ) ಕಂಪನಿಯವರಿಗೆ ಪಾವತಿಸಬೇಕಾಗಿರುತ್ತದೆ. ಮುಂದುವರೆದು, ತಾಕಿನಲ್ಲಿ ನೈಜವಾಗಿ ಅಳವಡಿಸುವ ಉಪಕರಣಗಳ ಒಟ್ಟಾರೆ ಮೊತ್ತವು Indicative cost (ಸೂಚಕ ಮೊತ್ತ) ಕ್ಕಿಂತ ಹೆಚ್ಚಾದಲ್ಲಿ, ತಗುಲುವ ಹೆಚ್ಚುವರಿ ಮೊತ್ತವನ್ನು ಸಹ ರೈತರು ಕಂಪನಿಗಳಿಗೆ ಪಾವತಿಸಬೇಕಾಗಿರುತ್ತದೆ. ಅನುಬಂಧ-19 ರಲ್ಲಿ ನೀಡಲಾಗಿದೆ.

14. Pre Sanction Order ನಲ್ಲಿ ನಮೂದಿಸುವ ಮೊತ್ತವು ಅಂದಾಜು ಸಹಾಯಧನ (estimated subsidy)ವಾಗಿ ಪರಿಗಣಿಸಬೇಕಾಗಿರುತ್ತದೆ. ಪರಿಶೀಲನಾ ಅಧಿಕಾರಿಗಳ ತಾಕು ಪರಿಶೀಲನೆ ನಂತರ ಶಿಫಾರಸ್ಸು ಮಾಡುವ ಸಹಾಯಧನಕ್ಕೆ ಫಲಾನುಭವಿ ಹಾಗೂ ಕಂಪನಿ/ಸಂಸ್ಥೆಯವರು ಬದ್ಧರಾಗಿರತಕ್ಕದು.

15. ಫಲಾನುಭವಿಯ ಬ್ಯಾಂಕ್ ಖಾತೆ ಸಂಖ್ಯೆ, IFSC code, ಇತ್ಯಾದಿಗಳನ್ನು ಸಲ್ಲಿಸುವುದು. ಸದರಿ ಖಾತೆಯೊಂದಿಗೆ ಆಧಾರ್ ಸಂಖ್ಯೆ ಲಿಂಕ್ ಅಗಿರಬೇಕು.

16. ಹನಿ ನೀರಾವರಿ ಪದ್ಧತಿಯನ್ನು ಅಳವಡಿಸಿ, ತಾವು ಆಗಲೀ ಅಥವಾ ತಮ್ಮ ಕುಟುಂಬ ಸದಸ್ಯರಾಗಲೀ ಈ ಹಿಂದೆ ಸರ್ಕಾರದಿಂದ ಸೌಲಭ್ಯಗಳನ್ನು ಪಡೆದಿರುವ/ ಪಡೆಯದೇ ಇರುವ ಬಗ್ಗೆ ಘೋಷಣೆ ಪತ್ರ ಸಲ್ಲಿಸುವುದು.

17. ಪರಿಶಿಷ್ಟ ಜಾತಿ/ಪರಿಶಿಷ್ಟ ಪಂಗಡದ ಫಲಾನುಭವಿಗಳು ಮೇಲಿನ ಎಲ್ಲಾ ದಾಖಲಾತಿಗಳೊಂದಿಗೆ RD ಸಂಖ್ಯೆ ಹೊಂದಿರುವ ಜಾತಿ ಪ್ರಮಾಣ ಪತ್ರವನ್ನು ಸಹ ಕಡ್ಡಾಯವಾಗಿ ನೀಡಬೇಕಾಗಿರುತ್ತದೆ.

d) ಇಲಾಖಾ ನೊಂದಾಯಿತ ಕಂಪನಿ/ಸಂಸ್ಥೆಯ ಇಂಜಿನಿಯರ್‌ರವರಿಂದ ಧೃಡೀಕರಿಸಲ್ಪಟ್ಟ ವಿನ್ಯಾಸವನ್ನು ಹಾಗೂ ದರಪಟ್ಟಿಯನ್ನು ಪರಿಶೀಲಿಸುವುದು.

e) ಸಲ್ಲಿಸಲಾದ ಅರ್ಜಿಯಲ್ಲಿ ಸಂಬಂಧಪಟ್ಟ ಅಧಿಕಾರಿಗಳು ಈ ಕೆಳಕಂಡ ಅಂಶಗಳನ್ನು ಪರಿಶೀಲಿಸುವುದು.

1. ಅರ್ಹ ಅರ್ಜಿದಾರರು ಈ ಹಿಂದೆ ನೀರಾವರಿ ಅಳವಡಿಕೆಗಾಗಿ ಇಲಾಖೆಯಿಂದ ಸಹಾಯಧನ ಪಡೆದಿರುವ ಬಗ್ಗೆ ಪರಿಶೀಲಿಸಿ ಖಾತರಿ ಪಡಿಸಿಕೊಳ್ಳುವುದು ತಾಂತ್ರಿಕ ಸೇವಾ ಕೇಂದ್ರದ ರೇಷ್ಮೆ ವಿಸ್ತರಣಾಧಿಕಾರಿಗಳ ಕರ್ತವ್ಯವಾಗಿರುತ್ತದೆ. (ಪ್ರತಿ ಫಲಾನುಭವಿಗೆ ಈ ಸೌಲಭ್ಯ 5.00 ಹೆಕ್ಟೇರ್ ಮೀರಿರಬಾರದು). ಈ ಬಗ್ಗೆ ಅರ್ಜಿಯಲ್ಲಿ ಉಲ್ಲೇಖಿಸಿ ಸಂಬಂಧಿಸಿದ ಅಧಿಕಾರಿಗಳಿಗೆ ನೀಡಬೇಕು.

2. ಅರ್ಜಿದಾರರು ಹನಿ ನೀರಾವರಿ ಅಳವಡಿಸಲು ಪ್ರಸ್ತಾಪಿಸಿರುವ ಕಂಪನಿ/ಸಂಸ್ಥೆರವರು ಇಲಾಖೆಯಿಂದ ಅನುಮೋದಿತವಾಗಿರುವ ಕಾರ್ಯಾದೇಶಕ್ಕೆ ಶಿಫಾರಸ್ಸು ಮಾಡುವ ಮೊದಲೇ ರೇಷ್ಮೆ ಉಪನಿರ್ದೇಶಕರು(ಜಿಪಂ) ರವರು ಹಾಗೂ ಸಂಬಂಧಿಸಿದ ರೇಷ್ಮೆ ಸಹಾಯಕ ನಿರ್ದೇಶಕರು



ರೇಷ್ಮೆ ಉಪನಿರ್ದೇಶಕರು
ಜಿ. ಪಂ. ಬಾಗಲಕೋಟೆ

3. ಪರಿಶೀಲಿಸುವುದಲ್ಲದೇ, ಸಂಬಂಧಿಸಿದ ಎಲ್ಲಾ ತಾಂತ್ರಿಕ ಸೇವಾ ಕೇಂದ್ರದ, ರೇಷ್ಮೆ ವಿವರಣಾಧಿಕಾರಿಗಳು ಈ ಬಗ್ಗೆ ಖಚಿತಪಡಿಸಿಕೊಳ್ಳುವುದು.
4. ರೈತರು ಸಲ್ಲಿಸಿದ ಅರ್ಜಿಯನ್ನು ಕಂಪನಿಗಳಿಗೆ Bill of Quantities (BoQ) ಬಗ್ಗೆ ಮಾಹಿತಿ ನಮೂದಿಸಲು ಅರ್ಜಿದಾರರು ಈ ಹಿಂದೆ ಸಹಾಯಧನ ಪಡೆದಿರುವ (repetition) ಬಗ್ಗೆ ಪರಿಶೀಲಿಸುವುದು ತಾಂತ್ರಿಕ ಸೇವಾ ಕೇಂದ್ರದ ಕರ್ತವ್ಯವಾಗಿರುತ್ತದೆ. ಪಡೆದಿದ್ದಲ್ಲಿ/ಪಡೆಯದೇ ಇದ್ದಲ್ಲಿ ಅದರ ವಿವರ (ಸಹಾಯಧನ ಪಡೆದ ವರ್ಷ, ಬೆಳೆ, ಮೊತ್ತ, ಕಂಪನಿ, ಪ್ರದೇಶ, ಸರ್ವೇ ನಂ) ಕಡತದಲ್ಲಿ ದಾಖಲಿಸಿ, ಸದರಿ ಅಧಿಕಾರಿಯು ರೇಷ್ಮೆ ಸಹಾಯಕ ನಿರ್ದೇಶಕರು/ ರೇಷ್ಮೆ ಉಪನಿರ್ದೇಶಕರು (ಜಿಪಂ) ಗಮನಕ್ಕೆ ತರುವುದು. ಸದರಿ ಫಲಾನುಭವಿ ಈಗಾಗಲೇ 5.00 ಹೆಕ್ಟೇರ್ ಪಡೆದಿದ್ದಲ್ಲಿ ಅರ್ಜಿಯನ್ನು ತಿರಸ್ಕರಿಸುವ ಬಗ್ಗೆ ರೇಷ್ಮೆ ಉಪನಿರ್ದೇಶಕರು(ಜಿಪಂ)ರವರು ಸೂಕ್ತ ತೀರ್ಮಾನ ಕೈಗೊಳ್ಳುವುದು.
5. ಹನಿ ನೀರಾವರಿ ಪದ್ಧತಿಯ ಅಳವಡಿಕೆಯ ಮುನ್ನ ಸಂಬಂಧಿಸಿದ ತಾಂತ್ರಿಕ ಸೇವಾ ಕೇಂದ್ರದ ರೇಷ್ಮೆ ವಿಸ್ತರಣಾಧಿಕಾರಿಗಳು ಅರ್ಜಿದಾರರ ತಾಕನ್ನು ವೀಕ್ಷಿಸಿ, ಹನಿ ನೀರಾವರಿ ಘಟಕ ಅಳವಡಿಸಿರುವ ಬಗ್ಗೆ Pre-inspection GPS Photo ತೆಗೆಯುವುದು ಹಾಗೂ (ಈ ವರದಿಯನ್ನು ನೀಡುವ ನಮೂನೆ-03ರ ಅನುಬಂಧ-07 ರಲ್ಲಿ ನೀಡಲಾಗಿದೆ) ಈ ಕೆಳಕಂಡ ಅಂಶಗಳನ್ನು ಪರಿಶೀಲಿಸುವುದು.
- ಸಣ್ಣ ರೈತರು, ಪರಿಶಿಷ್ಟ ಜಾತಿ ಹಾಗೂ ಪರಿಶಿಷ್ಟ ಪಂಗಡದ ರೈತರು ಹಾಗೂ ಇತರೆ ರೈತರ ಬಗ್ಗೆ ಖಾತರಿ ಪಡಿಸಿಕೊಳ್ಳುವುದು.
 - ನೀರಿನ ಮೂಲ ಹಾಗೂ ವಿದ್ಯುತ್ ಅಥವಾ ಇತರೆ ಶಕ್ತಿಮೂಲಗಳ ಲಭ್ಯತೆ.
 - ಅರ್ಜಿದಾರರು/ಕುಟುಂಬದ ಸದಸ್ಯರೊಂದಿಗೆ ಜಮೀನಿನ ಜಿಪಿಎಸ್ ಪೋಟೋ ತೆಗೆದು ಸಲ್ಲಿಸುವುದು.
 - ತಾಕುವಿನ ವಿಸ್ತೀರ್ಣ, ಆಕಾರ, ಬೆಳೆ, ಮಣ್ಣು ಮತ್ತು ನೀರಿನ ಗುಣಮಟ್ಟ, ನೀರಿನ ಹಾಗೂ ವಿದ್ಯುತ್ ಅಥವಾ ಇತರೆ ಶಕ್ತಿಮೂಲಗಳ ಲಭ್ಯತೆಯನ್ನು ಆಧರಿಸಿ ಸಿದ್ಧಪಡಿಸಿದ ವಿನ್ಯಾಸವನ್ನು ತಯಾರಿಸಿ ಅದರ ಒಂದು ಪ್ರತಿಯನ್ನು ಕಡ್ಡಾಯವಾಗಿ ಕಡತದಲ್ಲಿರಿಸಬೇಕು.
- f ಅರ್ಜಿದಾರರು, ಸಲ್ಲಿಸಿರುವ ಎಲ್ಲಾ ವಿವರ ಹಾಗೂ ದಾಖಲಾತಿಗಳು ಸರಿ ಇರುವ ಬಗ್ಗೆ ಪರಿಶೀಲಿಸುವುದು.

VIII. ಕಾರ್ಯಾದೇಶಕ್ಕಾಗಿ ಶಿಫಾರಸ್ಸು (ಅಧಿಕಾರಿಗಳಿಂದ):

- ರೈತರು ಈ ಹಿಂದೆ ಸಹಾಯಧನ ಪಡೆದಿರುವ (repetition) ಬಗ್ಗೆ ಪರಿಶೀಲಿಸುವುದು ಹಾಗೂ ಜೇಷ್ಠತೆ ನಿರ್ವಹಣೆ ಮಾಡುವುದು ತಾಂತ್ರಿಕ ಸೇವಾ ಕೇಂದ್ರದ ರೇಷ್ಮೆ ವಿಸ್ತರಣಾಧಿಕಾರಿಗಳ ಕರ್ತವ್ಯವಾಗಿರುತ್ತದೆ. ವ್ಯತ್ಯಾಸವಿದ್ದಲ್ಲಿ, ಅದನ್ನು ಸಂಬಂಧಿಸಿದ ರೇಷ್ಮೆ ಸಹಾಯಕ ನಿರ್ದೇಶಕರುಗಳ ಮೂಲಕ ರೇಷ್ಮೆ ಉಪನಿರ್ದೇಶಕರು(ಜಿಪಂ)ರವರು ಅರ್ಜಿಯನ್ನು ತಿರಸ್ಕರಿಸಿ ಸೂಕ್ತ ಕಾರಣಗಳೊಂದಿಗೆ ಅಧೀನ ಕಚೇರಿಗಳಿಗೆ ಹಿಂದಿರುಗಿಸುವುದು.
- ತಾಂತ್ರಿಕ ಸೇವಾ ಕೇಂದ್ರದ ರೇಷ್ಮೆ ವಿಸ್ತರಣಾಧಿಕಾರಿಗಳು ಅರ್ಜಿಗಳನ್ನು ಸ್ವೀಕರಿಸಿದ ನಂತರ, ಅವುಗಳನ್ನು ವಹಿಯಲ್ಲಿ ನಮೂದಿಸಿಕೊಂಡು (ವಹಿಯ ನಮೂನೆ-02ನ್ನು ಅನುಬಂಧ-06ರಲ್ಲಿ ನೀಡಲಾಗಿದೆ), ಪ್ರತಿ ಅರ್ಜಿದಾರರಿಗೆ ಅನನ್ಯ ಸಂಖ್ಯೆ (Unique code) ಯನ್ನು ನೀಡುವುದು (ಅನನ್ಯ ಸಂಖ್ಯೆಯನ್ನು ನೀಡುವ ವಿಧಾನವನ್ನು ಅನುಬಂಧ-04ರಲ್ಲಿ ನೀಡಲಾಗಿದೆ ಹಾಗೂ ಪ್ರತಿ ಅರ್ಜಿದಾರರಿಗೆ ಪ್ರತ್ಯೇಕ ಕಡತವನ್ನು ತೆರೆಯುವುದು.
- ಕಂಪನಿ / ಸಂಸ್ಥೆಯವರು ಸಲ್ಲಿಸಲಾದ ಅರ್ಜಿ, ಸಲ್ಲಿಸಲಾದ ಇತರೆ ದಾಖಲಾತಿಗಳನ್ನು ಹಾಗೂ ದರಪಟ್ಟಿಯನ್ನು ಪರಿಶೀಲಿಸಿ, Pre Sanction Order ಅನ್ನು ನೀಡುವುದು. ಅದರಲ್ಲಿ ರೈತರ ವಂತಿಕೆ ಹಾಗೂ ಅಂದಾಜು ಸಹಾಯಧನದ ಬಗ್ಗೆ ಮಾಹಿತಿಯನ್ನು ನಮೂದಿಸಬೇಕಾಗಿರುತ್ತದೆ. (ನಮೂನೆ-13ನ್ನು ಅನುಬಂಧ-19ರಲ್ಲಿ ನೀಡಲಾಗಿದೆ).



ರೇಷ್ಮೆ ಉಪನಿರ್ದೇಶಕರು
ಜಿ. ಪಂ. ಬಾಗಲಕೋಟೆ

iv. Pre Sanction Order ನಲ್ಲಿ ನಮೂದಿಸಿರುವ ರೈತರ ವಂತಿಕೆಯು ಕಂಪನಿ/ಸಂಸ್ಥೆಗೆ . Reserve Bank of India (RBI) ರವರ ಮಾರ್ಗಸೂಚಿಯನ್ವಯ Digital payment ಮುಖಾಂತರ ಪಾವತಿಸಿರುವ ಬಗ್ಗೆ UTR ಖಾತರಿಪಡಿಸಿಕೊಂಡು ಕಾರ್ಯಾದೇಶಕ್ಕಾಗಿ ತಾಂತ್ರಿಕ ಸೇವಾ ಕೇಂದ್ರದ ರೇಷ್ಮೆ ವಿಸ್ತರಣಾಧಿಕಾರಿಗಳು ಸಂಬಂಧಿಸಿದ ರೇಷ್ಮೆ ಸಹಾಯಕ ನಿರ್ದೇಶಕರುಗಳ ಮೂಲಕ ರೇಷ್ಮೆ ಉಪನಿರ್ದೇಶಕರು, ಜಿಲ್ಲಾ ಪಂಚಾಯತ್ ರವರಿಗೆ ಶಿಫಾರಸ್ಸು ಮಾಡುವುದು.

v. ತಾಂತ್ರಿಕ ಸೇವಾ ಕೇಂದ್ರದ ರೇಷ್ಮೆ ವಿಸ್ತರಣಾಧಿಕಾರಿಗಳು ಘಟಕ ಅಳವಡಿಕೆ ಮುನ್ನ ತಾಕನ್ನು ಪರಿಶೀಲಿಸಿ, ಪರಿಶೀಲನಾ ಅಧಿಕಾರಿಯು ಛಾಯಾಚಿತ್ರದೊಂದಿಗೆ Pre-inspection GPS Photoವನ್ನು ತೆಗೆಯುವುದು.

vi. ತಾಂತ್ರಿಕ ಸೇವಾ ಕೇಂದ್ರದ ರೇಷ್ಮೆ ವಿಸ್ತರಣಾಧಿಕಾರಿಗಳು ಶಿಫಾರಸ್ಸು ಮಾಡಲಾದ ಅರ್ಜಿ, ದಾಖಲಾತಿ, ರೈತರ ವಂತಿಕೆ ಪಾವತಿ ಬಗ್ಗೆ ಖಾತರಿಪಡಿಸಿಕೊಂಡು, ಅರ್ಹ ಫಲಾನುಭವಿಗೆ ಸಹಾಯಧನ ನೀಡುವ ಬಗ್ಗೆ ದೃಢೀಕರಿಸಿ, ಸಂಬಂಧಿಸಿದ ರೇಷ್ಮೆ ಸಹಾಯಕ ನಿರ್ದೇಶಕರ ಮುಖಾಂತರ ಶಿಫಾರಸ್ಸು ಮಾಡಿ, ಸಂಬಂಧಪಟ್ಟ ಕಡತವನ್ನು ರೇಷ್ಮೆ ಉಪ ನಿರ್ದೇಶಕರು (ಜಿಪಂ) ರವರಿಗೆ ಸಲ್ಲಿಸುವುದು. ಅರ್ಜಿದಾರರು ಅರ್ಹರಿಲ್ಲದೇ ಇದ್ದ ಪಕ್ಷದಲ್ಲಿ ಅರ್ಜಿಯನ್ನು ತಿರಸ್ಕರಿಸಿ ಕಾರಣಗಳನ್ನು ನಮೂದಿಸಿ, ಅರ್ಜಿಯನ್ನು ಅರ್ಜಿದಾರರಿಗೆ ಹಿಂದಿರುಗಿಸುವುದು.

vii. ರೇಷ್ಮೆ ಉಪ ನಿರ್ದೇಶಕರು (ಜಿಪಂ)ರವರ ಕಛೇರಿಯಲ್ಲಿ ತಾಂತ್ರಿಕ ಸಹಾಯಕರು ಎಲ್ಲಾ ದಾಖಲಾತಿಗಳನ್ನು ಪರಿಶೀಲಿಸಿ ಕಾರ್ಯಾದೇಶವನ್ನು ನೀಡಲು ಕಡತವನ್ನು ರೇಷ್ಮೆ ಉಪ ನಿರ್ದೇಶಕರು (ಜಿಪಂ) ರವರಿಗೆ ಶಿಫಾರಸ್ಸು ಮಾಡುವುದು. ಕಾರ್ಯಾದೇಶ ಶಿಫಾರಸ್ಸು ಮಾಡುವ ಮುನ್ನ, ತಾಂತ್ರಿಕ ಸಹಾಯಕರು ಅರ್ಜಿದಾರರು ಹನಿ ನೀರಾವರಿ ಅಳವಡಿಕೆಗೆ ಸಹಾಯಧನವನ್ನು ಇತರೆ ತಾಲ್ಲೂಕುಗಳಲ್ಲಿ ಇತರೆ ಇಲಾಖೆಗಳಿಂದ (ಕೃಷಿ, ತೋಟಗಾರಿಕೆ ಹಾಗೂ ಸಂಬಂಧಿಸಿದ ಇನ್ನಿತರೆ ಇಲಾಖೆ) ಯಿಂದ ಪಡೆದಿದ್ದಾರೆಯೇ/ಇಲ್ಲವೇ ಎನ್ನುವುದರ ಬಗ್ಗೆ ಹಾಗೂ ಇವರ ಮಿತಿ 5.00 ಹೆಕ್ಟೇರ್ ಮೀರಿದೆಯೇ ಅಥವಾ ಇಲ್ಲವೇ ಎನ್ನುವ ಬಗ್ಗೆ ಪರಿಶೀಲಿಸಿ ಕಡತದಲ್ಲಿ ನಮೂದಿಸುವುದು. (ನಮೂನೆ-15, ಅನುಬಂಧ-22ನ್ನು ಕಡತದಲ್ಲಿರಿಸುವುದು)ಇದನ್ನು ರೇಷ್ಮೆ ಉಪನಿರ್ದೇಶಕರು, ಜಿಲ್ಲಾ ಪಂಚಾಯತ್ ರವರು ಖಾತರಿ ಪಡಿಸಿಕೊಂಡು ಅನುಮೋದಿಸುವುದು.

viii. ರೇಷ್ಮೆ ಉಪ ನಿರ್ದೇಶಕರು (ಜಿಪಂ)ರವರು ಸದರಿ ಅರ್ಜಿ ಹಾಗೂ ದಾಖಲಾತಿಗಳನ್ನು ಪರಿಶೀಲಿಸಿ ಖಾತರಿಪಡಿಸಿಕೊಂಡು ಕಾರ್ಯಾದೇಶವನ್ನು ನೀಡುವುದು. ಸದರಿ ಕಾರ್ಯಾದೇಶದಲ್ಲಿ ಅಂದಾಜು ಸಹಾಯಧನ ಹಾಗೂ ರೈತರ ವಂತಿಕೆಯನ್ನು ಕಡ್ಡಾಯವಾಗಿ ನಮೂದಿಸುವುದು. ಅದರ ಪ್ರತಿಯನ್ನು ತಮ್ಮ ಸಹಿಯೊಂದಿಗೆ ತಾಂತ್ರಿಕ ಸೇವಾ ಕೇಂದ್ರದ ರೇಷ್ಮೆ ವಿಸ್ತರಣಾಧಿಕಾರಿಗಳು, ಕಂಪನಿ/ಸಂಸ್ಥೆಯವರಿಗೆ (ರೇಷ್ಮೆ ಸಹಾಯಕ ನಿರ್ದೇಶಕರ ಮೂಲಕ) ಹಾಗೂ ಅರ್ಜಿದಾರರಿಗೆ ನೀಡಬೇಕು ಹಾಗೂ ಟಿಪ್ಪಣಿಯನ್ನು ಅನುಮೋದಿಸಿ ಕಡತವನ್ನು ತಾಂತ್ರಿಕ ಸೇವಾ ಕೇಂದ್ರದ ರೇಷ್ಮೆ ವಿಸ್ತರಣಾಧಿಕಾರಿಗಳ ಕಛೇರಿಗೆ ಹಿಂದಿರುಗಿಸಬೇಕು.

ix. ಆಯಾ ಜಿಲ್ಲೆಗೆ ನಿಗದಿಯಾದ ಘಟಕವಾರು ಗುರಿ ಅನುಸಾರ ಕಾರ್ಯಾದೇಶ ನೀಡುವುದು. ಕಾರ್ಯಾದೇಶ ಕುರಿತಾಗಿ ಕಾಲಕಾಲಕ್ಕೆ ರೇಷ್ಮೆ ನಿರ್ದೇಶನಾಲಯದಿಂದ ಹೊರಡಿಸಲಾಗುವ ಆದೇಶ/ ಸುತ್ತೋಲೆಗಳನ್ನು ಕಟ್ಟುನಿಟ್ಟಾಗಿ ಪಾಲಿಸುವುದು.

8
ರೇಷ್ಮೆ ಉಪನಿರ್ದೇಶಕರು
ಜಿ. ಪಂ. ಬಾಗಲಕೋಟೆ 8

IX. ಘಟಕ ಅಳವಡಿಕೆ:

1. ಕಾರ್ಯದೇಶ ಪಡೆದ ನಂತರ ಕಂಪನಿ/ಸಂಸ್ಥೆಯವರು ನಿಗದಿತ ಅವಧಿಯೊಳಗೆ ಹನಿ ನೀರಾವರಿ ಘಟಕಗಳನ್ನು ಅಳವಡಿಸಿ, ಸಂಸ್ಥೆಯವರು ಕಾರ್ಯನಂತರ ದಾಖಲಾತಿಗಳಾದ Tax Invoice Bill ನೊಂದಿಗೆ Post inspection GPS Photo, e-way Bill, ಕಡತ ಸ್ವೀಕೃತಿ ಪ್ರತಿ ಹಾಗೂ ಕಾರ್ಯ ಪೂರ್ಣಗೊಂಡ ಬಗ್ಗೆ ಎಲ್ಲಾ ದಾಖಲಾತಿಗಳನ್ನು ಫಲಾನುಭವಿಯ ಮೂಲಕ 25 ದಿನಗಳ ಒಳಗಾಗಿ ತಾಂತ್ರಿಕ ಸೇವಾ ಕೇಂದ್ರದ ರೇಷ್ಮೆ ವಿಸ್ತರಣಾಧಿಕಾರಿಗಳ ಕಛೇರಿಗೆ ಸಲ್ಲಿಸುವುದು. ಕಡತವು ಪೂರ್ಣ ದಾಖಲಾತಿಗಳೊಂದಿಗೆ ಸಲ್ಲಿಕೆಯಾಗಿರುವ ಬಗ್ಗೆ ಕಡ್ಡಾಯವಾಗಿ ಸ್ವೀಕೃತಿ ಪ್ರತಿಯನ್ನು ತಾಂತ್ರಿಕ ಸೇವಾ ಕೇಂದ್ರದ ರೇಷ್ಮೆ ವಿಸ್ತರಣಾಧಿಕಾರಿಗಳು ನೀಡುವುದು. ಇಲ್ಲವಾದಲ್ಲಿ ಕಡತವನ್ನು ಹಿಂದಿರುಗಿಸಿ ಕೂಡಲೇ ಕ್ರಮಕೈಗೊಳ್ಳುವುದು. (ನಮೂನೆ-13ನ್ನು ಅನುಬಂಧ-18ರಲ್ಲಿ ನೀಡಲಾಗಿದೆ). (ಒಂದು ವೇಳೆ ಒಂದಕ್ಕಿಂತ ಹೆಚ್ಚು ಕಂಪುಗಳಲ್ಲಿ ಸರಬರಾಜು ಮಾಡಿದ್ದಲ್ಲಿ ಪ್ರತಿ ಸರಬರಾಜಿಗೆ ಪ್ರತ್ಯೇಕ e-way bill ಇರತಕ್ಕದ್ದು ಹಾಗೂ e-way bill ಗಳ ಮೊತ್ತ ಹಾಗೂ Delivery challan ಮೊತ್ತಕ್ಕೆ ತಾಳೆಯಾಗತಕ್ಕದ್ದು)
2. ನಿಗದಿತ ಅವಧಿಯೊಳಗೆ ಕಂಪನಿ/ಸಂಸ್ಥೆಯವರು ಘಟಕ ಅಳವಡಿಕೆ ಮಾಡಿರುವ ಬಗ್ಗೆ ಅಧಿಕಾರಿಗಳು ಪರಿಶೀಲಿಸುವುದು ಆದ್ಯ ಕರ್ತವ್ಯವಾಗಿರುತ್ತದೆ.

X. ಕಂಪನಿ/ಸಂಸ್ಥೆರವರು ಕಾರ್ಯವನ್ನು ಪೂರ್ಣಗೊಳಿಸಿದ ನಂತರ, ಈ ಕೆಳಕಂಡ ದಾಖಲಾತಿಗಳನ್ನು ಅರ್ಜಿದಾರರಿಗೆ ತ್ರಿಪ್ರತಿಯಲ್ಲಿ ನೀಡಬೇಕು.

1. ಘಟಕ ಅಳವಡಿಕೆ ನಂತರ ಕಡತದೊಂದಿಗೆ ಸಹಾಯಧನಕ್ಕಾಗಿ ನಿಗದಿತ ನಮೂನೆಯಲ್ಲಿ ಅರ್ಜಿ. (ಅರ್ಜಿ ನಮೂನೆ-04ನ್ನು ಅನುಬಂಧ-08ರಲ್ಲಿ ನೀಡಲಾಗಿದೆ)
2. ಶಾಸನಬದ್ಧವಾದ Tax Invoice ಅನ್ನು ಕಂಪನಿ/ಸಂಸ್ಥೆರವರ ಸಹಿಯೊಂದಿಗೆ ಸಲ್ಲಿಸುವುದು.
3. ಇಲಾಖಾ ನೊಂದಾಯಿತ ಕಂಪನಿ/ ಸಂಸ್ಥೆರವರ ಇಂಜಿನಿಯರವರಿಂದ ದೃಢೀಕರಿಸಿದ ಹನಿ ನೀರಾವರಿ ಪದ್ಧತಿಯ ವಿನ್ಯಾಸ ಹಾಗೂ ಉಪಯೋಗಿಸಿದ ಪರಿಕರಗಳ ವಿವರ.
4. ನಗದು ಬಿಲ್ಲು (Tax invoice)
5. ಹಣ ಸಂದಾಯವಾದ ರಸೀದಿ & ಡೆಲಿವರಿ ಚಲನ್.
6. ಕಂಪನಿಯವರು ಕಾರ್ಯ ಪೂರ್ಣಗೊಂಡ ನಂತರದ(GPS Post-inspection photo) ಚಿತ್ರ ಹಾಗೂ ಹನಿ ನೀರಾವರಿ ಘಟಕ ಕಾಣುವ ರೀತಿಯಲ್ಲಿ ತೆಗೆದ ಫೋಟೋ ಫೋಟೋ ಪ್ರತಿಗಳಲ್ಲಿ Latitude ಮತ್ತು Longitude ನಮೂದಿಸಿರಬೇಕು.
7. ಕಂಪನಿ/ಸಂಸ್ಥೆರವರು ದೃಢೀಕರಣ ಮಾಡಿದ ಕಾರ್ಯ ಪೂರ್ಣಗೊಳಿಸಿದ ದೃಢೀಕರಣ ಪತ್ರ (Work completion report)ಕಡತದಲ್ಲಿ ಇರಿಸುವುದು. (ನಮೂನೆ-05 ನ್ನು ಅನುಬಂಧ-09 ರಲ್ಲಿ ನೀಡಲಾಗಿದೆ).
8. ಅರ್ಜಿದಾರರಿಗೆ ತರಬೇತಿ ನೀಡಿರುವ ಬಗ್ಗೆ ಪ್ರಮಾಣ ಪತ್ರ (ನಮೂನೆ-06ನ್ನು ಅನುಬಂಧ-10ರಲ್ಲಿ ನೀಡಲಾಗಿದೆ).
9. ಹನಿ ನೀರಾವರಿ ಘಟಕ ಅಳವಡಿಸಿದ ನಂತರ ನೊಂದಣಿ ಪ್ರಪತ್ರದನ್ವಯ ಕಂಪನಿ/ಸಂಸ್ಥೆಯವರು ಐದು (5) ವರ್ಷಗಳ ಕಾಲ ಘಟಕವನ್ನು ನಿರ್ವಹಣೆ ಮಾಡುವ ಬಗ್ಗೆ ಪ್ರಮಾಣ ಪತ್ರ ಸಲ್ಲಿಸುವುದು. ರೈತರ ಬೇಡಿಕೆ ಅನುಸಾರ ಕಂಪನಿ/ಸಂಸ್ಥೆಯವರು ಕಡ್ಡಾಯವಾಗಿ ಘಟಕ ನಿರ್ವಹಣೆ ಮಾಡಬೇಕಾಗಿರುತ್ತದೆ. ನಿರ್ವಹಣೆ ಮಾಡಿರುವ ಬಗ್ಗೆ ರೈತರ ದೃಢೀಕರಣದೊಂದಿಗೆ ಮಾಹಿತಿಯನ್ನು ಸಂಬಂಧಿಸಿದ ತಾಂತ್ರಿಕ ಸೇವಾ ಕೇಂದ್ರದ ರೇಷ್ಮೆ ವಿಸ್ತರಣಾಧಿಕಾರಿಗಳ ಕಛೇರಿಗೆ ಸಲ್ಲಿಸಬೇಕಾಗಿರುತ್ತದೆ. ತಾಂತ್ರಿಕ ಸೇವಾ ಕೇಂದ್ರದ ರೇಷ್ಮೆ ವಿಸ್ತರಣಾಧಿಕಾರಿಗಳು ಅದನ್ನು ಸಂಬಂಧಪಟ್ಟ ಕಡತದಲ್ಲಿ ನಿರ್ವಹಿಸಬೇಕಾಗಿರುತ್ತದೆ.

ರೇಷ್ಮೆ ಉಪನಿರ್ದೇಶಕರು
ಜಿ. ಪಂ. ಬಾಗಲಕೋಟೆ

10. ಹನಿ ನೀರಾವರಿ ಘಟಕ ನಿರ್ವಹಣೆ ಕುರಿತಂತೆ ಅನುಮೋದಿತ ಸಂಸ್ಥೆ/ಕಂಪನಿಯು ಪ್ರತಿ ಜಿಲ್ಲೆಯಲ್ಲಿ ತಮ್ಮ Service Centres ಗಳನ್ನು ಹೊಂದಿರಬೇಕಾಗಿರುತ್ತದೆ. ಹನಿ ನೀರಾವರಿ ಸಂಸ್ಥೆಯವರು ರೈತರ ತಾಕುಗಳಲ್ಲಿ ಘಟಕ ಅಳವಡಿಸಿದ ನಂತರ ರೈತರಿಗೆ ಘಟಕದಲ್ಲಿ ತಾಂತ್ರಿಕ ತೊಂದರೆ ಎದುರಾದಲ್ಲಿ, ಘಟಕದ ಬಿಡಿಭಾಗಗಳು ಹಾಳಾದಲ್ಲಿ ಘಟಕ ನಿರ್ವಹಣೆ ಕುರಿತು ಮಾಹಿತಿ ಒದಗಿಸುವ ಕೆಲಸವನ್ನು ಈ Service Centres ಗಳು ಕೈಗೊಳ್ಳಬೇಕು ಹಾಗೂ ರೈತರು ದೂರು ದಾಖಲಿಸಲು / ಮಾಹಿತಿ ಪಡೆಯಲು Toll-free ನಂಬರ್‌ಗಳ ವಿವರವನ್ನು ಹೊಂದಿರುವ ಕರಪತ್ರ (broucher) ರೈತರಿಗೆ ಹಾಗೂ ತಾಂತ್ರಿಕ ಸೇವಾ ಕೇಂದ್ರ ಕಛೇರಿಗಳಿಗೆ ಸಹಾಯಧನಕ್ಕೆ ಅರ್ಜಿ ಸಲ್ಲಿಸುವ ಸಮಯದಲ್ಲಿ ನೀಡಬೇಕಾಗಿರುತ್ತದೆ.
11. ಉಪಕರಣಗಳ ಗುಣಮಟ್ಟ, service centres ತೆರೆದಿರುವ ಬಗ್ಗೆ ಮತ್ತು company toll free ಸಂಖ್ಯೆಯು ನಿಖರವಾಗಿ ಕಾರ್ಯನಿರ್ವಹಿಸುತ್ತಿರುವ ಬಗ್ಗೆ ಖಚಿತಪಡಿಸಿಕೊಳ್ಳಲು ವಿಭಾಗೀಯ ಜಂಟಿ ನಿರ್ದೇಶಕರು ಮಾಹವಾರು ಸ್ಥಳ ಪರಿಶೀಲನೆಯನ್ನು ಕೈಗೊಳ್ಳುವುದು. ಈ ಬಗ್ಗೆ ರೈತರಿಂದ ಸ್ವೀಕೃತವಾಗಿರುವ ದೂರುಗಳು, ಕ್ರಮಕೈಗೊಂಡ ಕ್ರಮದ ಬಗ್ಗೆ ಪ್ರತಿ ಮಾಹೆ 5ನೇ ತಾರೀಖಿನೊಳಗಾಗಿ ನಿರ್ದೇಶನಾಲಯಕ್ಕೆ ವರದಿ ಸಲ್ಲಿಸುವುದು. ಕಂಪನಿಗಳು ಗುಣಮಟ್ಟದ ಉಪಕರಣಗಳನ್ನು ಅಳವಡಿಸದೇ ಇದ್ದಲ್ಲಿ, ಸರಿಯಾದ ನಿರ್ವಹಣೆ ಕೈಗೊಳ್ಳದಿದ್ದಲ್ಲಿ ಹಾಗೂ ಸಹಾಯವಾಣಿ ಮತ್ತು service centers ಗಳು ಕಾರ್ಯನಿರ್ವಹಿಸದಿದ್ದಲ್ಲಿ ಅಂತಹ ಕಂಪನಿಗಳ ವಿರುದ್ಧ ನಿಯಮಾನುಸಾರ ಕ್ರಮವಹಿಸುವುದು.
12. ಗ್ಯಾರಂಟಿ/ವಾರಂಟಿ ಪ್ರಮಾಣ ಪತ್ರ (ನಮೂನೆ-8ನ್ನು ಅನುಬಂಧ-12ರಲ್ಲಿ ನೀಡಲಾಗಿದೆ)
13. ಕಂಪನಿ/ಸಂಸ್ಥೆಯವರು ಘಟಕ ಅಳವಡಿಕೆ ಮಾಡುವಾಗ ಪರಿಶೀಲಿಸಬೇಕಾದ ಅಂಶಗಳ ಕುರಿತು ಮಾಹಿತಿಯನ್ನು (ನಮೂನೆ-13ನ್ನು ಅನುಬಂಧ-18ರಲ್ಲಿ ನೀಡಲಾಗಿದೆ) ಸಲ್ಲಿಸುವುದು.
14. ಫಲಾನುಭವಿವಾರು e-way ಬಿಲ್ಲು ಕಡ್ಡಾಯವಾಗಿ ಕಂಪನಿರವರು ಸಲ್ಲಿಸತಕ್ಕದ್ದು (ಮೊತ್ತದ ಮಿತಿ ಇರುವುದಿಲ್ಲ)

XI.

ಅರ್ಜಿದಾರರು ಕಂಪನಿ/ಸಂಸ್ಥೆರವರು ನೀಡಿದ ಎಲ್ಲಾ ದಾಖಲಾತಿಗಳಿಗೆ ಸಹಿ ಮಾಡಿ ಇವುಗಳೊಡನೆ ಈ ಕೆಳಕಂಡ ದಾಖಲಾತಿಗಳನ್ನು ತ್ರಿಪ್ರತಿಗಳಲ್ಲಿ ಕಾರ್ಯಾಧೇಶ ಪಡೆದ ನಿಗದಿತ ದಿನಾಂಕದೊಳಗಾಗಿ ತಾಂತ್ರಿಕ ಸೇವಾ ಕೇಂದ್ರದ ರೇಷ್ ಎಕ್ಸ್‌ಪ್ರೆಸ್‌ನಲ್ಲಿ ಸಲ್ಲಿಸಬೇಕು.

1. ಬ್ಯಾಂಕ್‌ನಿಂದ ಪಡೆದ ಸಾಲದ ವಿವರಗಳು (ಹನಿ ನೀರಾವರಿ ಅಳವಡಿಕೆಗಾಗಿ ಬ್ಯಾಂಕ್‌ಗಳಿಂದ ಸಾಲ ಪಡೆದಿದ್ದಲ್ಲಿ)
2. ಕಂಪನಿ/ಸಂಸ್ಥೆಯವರು ತೃಪ್ತಿಕರವಾಗಿ ಹನಿ ನೀರಾವರಿ ಘಟಕ ಅಳವಡಿಸಿರುವ ಬಗ್ಗೆ ಪ್ರಮಾಣ ಪತ್ರ (ನಮೂನೆ-05ನ್ನು ಅನುಬಂಧ-09 ರಲ್ಲಿ ನೀಡಲಾಗಿದೆ).
3. ಹನಿ ನೀರಾವರಿ ಘಟಕವನ್ನು ಸದ್ಭಳಕೆ ಮಾಡುವ ಹಾಗೂ ಸಮರ್ಪಕವಾಗಿ ನಿರ್ವಹಿಸುವ ಬಗ್ಗೆ ರೂ.20/- ಗಳ ಭಾಷಾ ಕಾಗದದಲ್ಲಿ ಘೋಷಣೆ (ನಮೂನೆ-8ನ್ನು ಅನುಬಂಧ-12ರಲ್ಲಿ ನೀಡಲಾಗಿದೆ)
4. ಫಲಾನುಭವಿವಾರು e-way ಬಿಲ್ಲು ಕಡ್ಡಾಯವಾಗಿ ಕಂಪನಿರವರು ಸಲ್ಲಿಸತಕ್ಕದ್ದು (ಮೊತ್ತದ ಮಿತಿ ಇರುವುದಿಲ್ಲ)
5. ಒಂದು ವೇಳೆ ರೈತರು ಹನಿ ನೀರಾವರಿ ಘಟಕ ಅಳವಡಿಸಲು ಪೂರ್ಣ ಹಣ ಭರಿಸದೇ ತನ್ನ ಬಾಬಿನ ಹಣ ಮಾತ್ರ ಪಾವತಿಸಿ, ನಿರಾಕ್ಷೇಪಣಾ ಪತ್ರ (No-objection certificate) (ನಮೂನೆ-11 ಅನುಬಂಧ-16ರಲ್ಲಿ ನೀಡಲಾಗಿದೆ) ವನ್ನು ನೀಡಿ ಇಲಾಖೆಯ ಅಧಿಕಾರಿಗಳ ಸಮ್ಮುಖದಲ್ಲಿ ಸಹಿ ಮಾಡಿ ಸಲ್ಲಿಸುವುದು.



ರೇಷ್ ಉಪನಿರ್ದೇಶಕರು 10
ಬಿ. ಪಂ. ಬಾಗಲಕೋಟೆ

XII ಸಹಾಯಧನ ಕಡತ ಹಾಗೂ ತಾಕು ಪರಿಶೀಲನೆ (ಅಧಿಕಾರಿಗಳು):

1. ಕಂಪನಿ/ಸಂಸ್ಥೆಗಳು ನೀಡುವ ಕಡತಗಳನ್ನು ವಹಿಯಲ್ಲಿ ದಾಖಲು ಮಾಡಿ(ನಮೂನೆ-09ನ್ನು ಅನುಬಂಧ-06ರಲ್ಲಿ ನೀಡಲಾಗಿದೆ) ಸ್ವೀಕೃತ ಪತ್ರವನ್ನು ತಾಂತ್ರಿಕ ಸೇವಾ ಕೇಂದ್ರದ ರೇಷ್ಮೆ ವಿಸ್ತರಣಾಧಿಕಾರಿಗಳು ನೀಡುವುದು ಹಾಗೂ Checklist ಪ್ರಕಾರ ದಾಖಲಾತಿಗಳನ್ನು ಪರಿಶೀಲಿಸುವುದು. ಕಂಪನಿಗಳು ಸಲ್ಲಿಸಿದ್ದ ದಾಖಲಾತಿಗಳ ಕೊರತೆ ಇದ್ದಲ್ಲಿ ಕಡತವನ್ನು ಸಂಬಂಧಿಸಿದ ರೇಷ್ಮೆ ಸಹಾಯಕ ನಿರ್ದೇಶಕರು/ ರೇಷ್ಮೆ ಉಪನಿರ್ದೇಶಕರು ಜಿಲ್ಲಾ ಪಂಚಾಯತ್ ರವರ ಗಮನಕ್ಕೆ ತಂದು ಹಿಂದಿರುಗಿಸುವುದು ತಾಲ್ಲೂಕು ತಾಂತ್ರಿಕ ಸೇವಾ ಕೇಂದ್ರದ ರೇಷ್ಮೆ ವಿಸ್ತರಣಾಧಿಕಾರಿಗಳ ಕರ್ತವ್ಯವಾಗಿರುತ್ತದೆ. ಇದರಂತೆ ಜೇಷ್ಠತೆಯನ್ನು ಪರಿಗಣಿಸುವುದು.
2. ಅರ್ಜಿದಾರರು ಸಲ್ಲಿಸಿದ ಎಲ್ಲಾ ದಾಖಲಾತಿಗಳನ್ನು ಈ ಹಿಂದೆ ನೋಂದಣಿ ಸಮಯದಲ್ಲಿ ಸಲ್ಲಿಸಿದ ದಾಖಲಾತಿಗಳೊಂದಿಗೆ ಸೇರಿಸಿ ಸಂಬಂಧಿಸಿದ ಅಧಿಕಾರಿಗಳು ಕಡತ ನಿರ್ವಹಿಸುವುದು.
3. ನಂತರ ಸಂಬಂಧಪಟ್ಟ ಅಧಿಕಾರಿಗಳು ಹನಿ ನೀರಾವರಿ ಘಟಕ ಅಳವಡಿಸಿರುವ ತಾಕನ್ನು Inspection kit ನೊಂದಿಗೆ (Inspection kit ರಲ್ಲಿ - digital screw gauge-OD/ID test, dial gauge-thickness and Go-no-go gaugeಗಳನ್ನು ಹೊಂದಿರಬೇಕು)ತಪಾಸಣೆ ಮಾಡುವುದು. ಅದಕ್ಕೆ ಸಂಬಂಧಿಸಿದಂತೆ ತಪಾಸಣಾ ವರದಿಯಲ್ಲಿ ನಮೂದಿಸುವುದು.(ನಮೂನೆ-10, ಅನುಬಂಧ - 13)
4. ವಿನ್ಯಾಸ ಮತ್ತು ಬಿಲ್‌ನಲ್ಲಿ ನೀಡಿದ ಪರಿಮಾಣದಲ್ಲೇ ತಾಕಿನಲ್ಲಿ ಘಟಕ ಅಳವಡಿಸಲಾಗಿದೆಯೇ ಎಂಬುದರ ಬಗ್ಗೆ ಪರಿಶೀಲಿಸಿ ದೃಢೀಕರಿಸುವುದು (ಪರಿಶೀಲನಾ ಅಧಿಕಾರಿಗಳಿಂದ).
6. ಹನಿ ನೀರಾವರಿ ಘಟಕದಲ್ಲಿ ಅಳವಡಿಸಿದ ಸಾಮಗ್ರಿಗಳು BIS ಗುಣಮಟ್ಟದ್ದಾಗಿರುವುದನ್ನು ಖಾತರಿಪಡಿಸಿಕೊಳ್ಳುವುದು (ISI mark). CML ಸಂಖ್ಯೆ , Batch number, ಉತ್ಪಾದನಾ ದಿನಾಂಕ ವಿವರಗಳನ್ನು ತಪಾಸಣಾ ನಮೂನೆಯಲ್ಲಿ ನಮೂದಿಸುವುದು.
7. ಬೆಳೆ ಹಾಗೂ ಬೆಳೆಯ ಅಂತರ, ಲ್ಯಾಟರಲ್ ಹಾಗೂ ಎಮಿಟರ್ ಗಳ ಪರಿಮಾಣ ಹಾಗೂ ಅಂತರವನ್ನು ಪರಿಶೀಲಿಸಿ, ನಮೂದಿಸುವುದು.
8. ಹನಿ ನೀರಾವರಿ ಘಟಕವು ಸಮರ್ಪಕವಾಗಿ ಕಾರ್ಯ ನಿರ್ವಹಿಸುತ್ತಿರುವುದನ್ನು ಖಾತರಿಪಡಿಸಿಕೊಳ್ಳುವುದು. (ಎಲ್ಲಾ ಹನಿಕೆಗಳಲ್ಲಿ ಸಮನಾಗಿ ನೀರು ಪ್ರವಹಿಸುತ್ತಿರುವ ಬಗ್ಗೆ ಪರಿಶೀಲಿಸುವುದು, ಶೇ.10ಕ್ಕಿಂತ ಕಡಿಮೆ ವ್ಯತ್ಯಾಸ ಇದ್ದಲ್ಲಿ ಪರಿಗಣಿಸುವುದು)
9. ಹನಿ ನೀರಾವರಿ ಘಟಕ ಅಳವಡಿಸಿದ ಬೆಳೆಯ ತಾಕಿನಲ್ಲಿ ಅರ್ಜಿದಾರರು/ಕುಟುಂಬ ಸದಸ್ಯರೊಡನೆ ಪರಿಶೀಲನಾ ಅಧಿಕಾರಿಗಳು ಸೇರಿದಂತೆ ಇರುವ post-inspection GPS ಫೋಟೋವನ್ನು ತೆಗೆಯುವುದು.
10. ಅಧಿಕಾರಿಗಳು ತಾಕು ಪರಿಶೀಲನೆ ಮಾಡಿರುವ ಬಗ್ಗೆ Check Measurement ನಲ್ಲಿ ಕಡ್ಡಾಯವಾಗಿ ನಮೂದಿಸುವುದು ಹಾಗೂ ಎಲ್ಲಾ ಹಂತದ ಅಧಿಕಾರಿಗಳು ವಹಿಯನ್ನು ನಿರ್ವಹಿಸತಕ್ಕದ್ದು.
11. ಸಹಾಯಧನ ಲೆಕ್ಕಾಚಾರ ಮಾಡುವಾಗ ವಿನ್ಯಾಸದಲ್ಲಿ, ಬಿಲ್ಲಿನಲ್ಲಿ, ಭಾರತ ಸರ್ಕಾರದ ಮಾರ್ಗಸೂಚಿಯ ಪ್ರಕಾರ ವಿವಿಧ ಅಂತರಗಳಲ್ಲಿ ವಿವಿಧ ವಿಸ್ತೀರ್ಣಕ್ಕೆ ಅಗತ್ಯವಿರುವ ಪರಿಕರಗಳ ಅಂದಾಜು ಪ್ರಮಾಣ ಹಾಗೂ ತಾಕುವಿನಲ್ಲಿ ನೈಜವಾಗಿ ಅಳವಡಿಸಿದ ವಿವಿಧ ಪರಿಕರಗಳ ಪ್ರಮಾಣ ಇದರಲ್ಲಿ ಯಾವುದು ಕಡಿಮೆಯೋ ಅದನ್ನು ಪರಿಗಣಿಸಿ ಇಲಾಖೆ ನಿಗದಿಪಡಿಸಿದ ದರಗಳನ್ನಾಧರಿಸಿ ಶೇಕಡಾವಾರು ಸಹಾಯಧನವನ್ನು

ಲೆಕ್ಕಾಚಾರ ಮಾಡುವುದು. ಅದನ್ನು ಭಾರತ ಸರ್ಕಾರ ಸೂಚಿಸಿರುವ ಆಯಾ ಅಂತರದ (ಲ್ಯಾಟರಲ್ ಮತ್ತು ಎಮಿಟರ್ ಗಳ ಅಂತರ) ಹಾಗೂ ವಿಸ್ತೀರ್ಣಕ್ಕೆ ನೀಡಲಾದ ಘಟಕ ವೆಚ್ಚದ ಮಿತಿಯೊಳಗೆ (Indicative cost) ಪರಿಗಣಿಸಿ ಸಹಾಯಧನ ಪ್ರಮಾಣವನ್ನು ನಿರ್ಧರಿಸುವುದು (ಯಾವುದು ಕಡಿಮೆಯೋ ಅದನ್ನು ಪರಿಗಣಿಸುವುದು). PMKSY- ಹನಿ ನೀರಾವರಿ ಯೋಜನೆಯಡಿ ಭಾರತ ಸರ್ಕಾರವು ವಿವಿಧ ಅಂತರ ಹಾಗೂ ವಿವಿಧ ಪ್ರದೇಶಕ್ಕೆ ನೀಡಿರುವ Indicative cost ಪ್ರಕಾರ ಪಾವತಿಸಬಹುದಾದ ಗರಿಷ್ಠ ಸಹಾಯಧನ ಕುರಿತು ಲೆಕ್ಕಾಚಾರ ಬಗ್ಗೆ ಅನುಬಂಧ-14ರಲ್ಲಿ ನೀಡಲಾಗಿದೆ. ಅದರಂತೆ ಕ್ರಮವಹಿಸುವುದು

12. ಅಂತರ ಬೆಳೆಗಳು ಇದ್ದು, ಅವುಗಳಿಗೆ ಹನಿ ನೀರಾವರಿ ಘಟಕ ಅಳವಡಿಸಿದ್ದಲ್ಲಿ ರೈತರ ಹಿತದೃಷ್ಟಿಯಿಂದ ಅರ್ಜಿಯಲ್ಲಿ ನಮೂದಿಸಿದ ಬೆಳೆಗೆ ಅನುಗುಣವಾಗಿ ಕನಿಷ್ಠ ಅಂತರದ ಬೆಳೆಗೆ ಸಹಾಯಧನವನ್ನು ಲೆಕ್ಕಾಚಾರ ಮಾಡಿ ಭಾರತ ಸರ್ಕಾರವು ನಿಗದಿಪಡಿಸಿದ ಮಿತಿಗೆ ಒಳಪಟ್ಟು ಸಹಾಯಧನ ಪರಿಗಣಿಸುವುದು. ಭಾರತ ಸರ್ಕಾರದ ಪ್ರಕಾರ ವಿಸ್ತೀರ್ಣಗಳಲ್ಲಿ ಹಾಗೂ ವಿವಿಧ ವಿಸ್ತೀರ್ಣಕ್ಕೆ ಅಗತ್ಯವಿರುವ ವಿವಿಧ ಪರಿಕರಗಳ ಅಂದಾಜು ಪ್ರಮಾಣದ ವಿವರಗಳನ್ನು ಅನುಬಂಧ-15ರಲ್ಲಿ ನೀಡಲಾಗಿದೆ. ವಿವಿಧ ಅಂತರ ಹಾಗೂ ವಿಸ್ತೀರ್ಣಕ್ಕೆ ಘಟಕ ವೆಚ್ಚವು ಅನುಬಂಧ-2ರಲ್ಲಿ ನೀಡಲಾಗಿದೆ.
13. ಸಹಾಯಧನಕ್ಕಾಗಿ ವಿಭಾಗೀಯ ರೇಷ್ಮೆ ಸಹಾಯಕ ನಿರ್ದೇಶಕರವರಿಗೆ ರೇಷ್ಮೆ ವಿಸ್ತರಣಾಧಿಕಾರಿಗಳು, ತಾಂತ್ರಿಕ ಸೇವಾ ಕೇಂದ್ರವರು ನಿಗದಿತ ಅವಧಿಯೊಳಗೆ ಶಿಫಾರಸ್ಸು ಮಾಡುವುದು. (ನಮೂನೆ-10ನ್ನು ಅನುಬಂಧ-13ರಲ್ಲಿ ನೀಡಲಾಗಿದೆ)
14. ವಿಭಾಗೀಯ ರೇಷ್ಮೆ ಸಹಾಯಕ ನಿರ್ದೇಶಕರು ತಾಕು ಹಾಗೂ ದಾಖಲಾತಿಗಳನ್ನು ಪರಿಶೀಲಿಸಿ ಕಡತದಲ್ಲಿ ನಿಗದಿತ ಅವಧಿಯೊಳಗೆ ರೇಷ್ಮೆ ಉಪ ನಿರ್ದೇಶಕರು (ಜಿಪಂ)ರವರಿಗೆ ಶಿಫಾರಸ್ಸು ಮಾಡುವುದು. (ನಮೂನೆ-10ನ್ನು ಅನುಬಂಧ-13ರಲ್ಲಿ ನೀಡಲಾಗಿದೆ)
15. ರೇಷ್ಮೆ ಉಪ ನಿರ್ದೇಶಕರು (ಜಿಪಂ)ರವರು ತಾಕು ಹಾಗೂ ದಾಖಲಾತಿಗಳನ್ನು ನಿಗದಿತ ಅವಧಿಯೊಳಗೆ ಪರಿಶೀಲಿಸಬೇಕಾಗಿರುತ್ತದೆ (ನಮೂನೆ-10ನ್ನು ಅನುಬಂಧ-13ರಲ್ಲಿ ನೀಡಲಾಗಿದೆ)

ಸೂಚನೆ: ತಾಂತ್ರಿಕ ಸೇವಾ ಕೇಂದ್ರದ ರೇಷ್ಮೆ ವಿಸ್ತರಣಾಧಿಕಾರಿಗಳು 07 ದಿನಗಳ ಒಳಗಾಗಿ ತಾಕು ಪರಿಶೀಲನೆ ಮಾಡುವುದು (Post-inspection) . ವಿಭಾಗೀಯ ರೇಷ್ಮೆ ಸಹಾಯಕ ನಿರ್ದೇಶಕರು ತಾಕನ್ನು ಪರಿಶೀಲಿಸಿ, ಸಹಾಯಧನವನ್ನು ಮುಂದಿನ ಹಂತದ ಅಧಿಕಾರಿರವರಿಗೆ ನಿಯಮಾನುಸಾರ ಶಿಫಾರಸ್ಸು ಮಾಡುವುದಲ್ಲದೇ, ಪರಿಶೀಲನೆ ಕೈಗೊಳ್ಳದೇ ಇರುವ ಅಧಿಕಾರಿಯ ಮೇಲೆ ಶಿಸ್ತು ಕ್ರಮಕ್ಕಾಗಿ ಶಿಫಾರಸ್ಸು ಮಾಡುವುದು.

14. ಇಲಾಖೆಯಿಂದ ನೀಡಲಾದ ಆರ್ಥಿಕ ಪ್ರತ್ಯಾಧಿಕಾರದ ಅನ್ವಯ ಸಹಾಯಧನವನ್ನು ಮಂಜೂರು ಮಾಡುವುದು. ಅದರ ಒಂದು ಪ್ರತಿಯನ್ನು ಕಡತದಲ್ಲಿರಿಸಿ ರೇಷ್ಮೆ ಉಪನಿರ್ದೇಶಕರು/ವಿಭಾಗೀಯ ರೇಷ್ಮೆ ಸಹಾಯಕ ನಿರ್ದೇಶಕರ ಮೂಲಕ ರೇಷ್ಮೆ ವಿಸ್ತರಣಾಧಿಕಾರಿಗಳು, ತಾಂತ್ರಿಕ ಸೇವಾ ಕೇಂದ್ರದ ಅಧಿಕಾರಿಗಳ ಕಛೇರಿಗೆ ಕಡತವನ್ನು ಹಿಂದಿರುಗಿಸಬೇಕಾಗಿರುತ್ತದೆ
15. ವಿಭಾಗೀಯ ರೇಷ್ಮೆ ಸಹಾಯಕ ನಿರ್ದೇಶಕರುಗಳು ಇದೇ ಕಡತದಲ್ಲಿ ಸಾಧಿಲ್ಯಾರು ಬಿಲ್ಲನ್ನು ಸಿದ್ಧಪಡಿಸಿ, ಕಡತದ ಸಮೇತ ಮೇಲು ಸಹಿಗಾಗಿ ರೇಷ್ಮೆ ಉಪ ನಿರ್ದೇಶಕರು (ಜಿಪಂ)ರವರ ಕಛೇರಿಗೆ ಸಲ್ಲಿಸಬೇಕು.

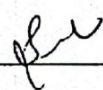

ರೇಷ್ಮೆ ಉಪನಿರ್ದೇಶಕರು 12
ಜಿ. ಪಂ. ಬಾಗಲಕೋಟೆ

16. ರೇಷ್ಮೆ ಉಪ ನಿರ್ದೇಶಕರು (ಜಿಪಂ)ರವರು ನಿಯಮಾನುಸಾರ ಸಾಡಿಲ್ಯಾರು ಬಿಲ್ಲುಗಳಿಗೆ ಮೇಲು ಸ್ಥಾನ ಮಾಡುವುದು. (ಬಿಲ್ಲಿನ ಒಂದು ಪ್ರತಿಯನ್ನು ಕಛೇರಿಯ ಕಡತದಲ್ಲಿ ನಿರ್ವಹಿಸುವುದು)
17. ಮೂಲ ಕಡತವನ್ನು ಮೇಲು ಸಹಿ ಮಾಡಿದ ಸಾಡಿಲ್ಯಾರು ಬಿಲ್ಲಿನೊಂದಿಗೆ ವಿಭಾಗೀಯ ಸಹಾಯಕ ನಿರ್ದೇಶಕರುಗಳಿಗೆ ಹಿಂದಿರುಗಿಸುವುದು. ರೇಷ್ಮೆ ಸಹಾಯಕ ನಿರ್ದೇಶಕರು, ತಾಂತ್ರಿಕ ಸೇವಾ ಕೇಂದ್ರದ ರೇಷ್ಮೆ ವಿಸ್ತರಣಾಧಿಕಾರಿಗಳಿಗೆ ಹನಿನೀರಾವರಿ ಅಳವಡಿಕೆಗೆ ಸಹಾಯಧನ ನೀಡಿದ ರೇಷ್ಮೆ ಬೆಳೆಗಾರರ ಕಡತದಲ್ಲಿ ಬಿಲ್ಲಿನ ಒಂದು ಪ್ರತಿಯನ್ನು ಇರಿಸಲು ಸೂಚಿಸಿ ಕಳುಹಿಸುವುದು.
18. ರೇಷ್ಮೆ ಉಪ ನಿರ್ದೇಶಕರು (ಜಿಪಂ) ಹಾಗೂ ವಿಭಾಗೀಯ ರೇಷ್ಮೆ ಸಹಾಯಕ ನಿರ್ದೇಶಕರು, ರೈತರು ಘಟಕದ ಪೂರ್ಣ ವೆಚ್ಚ ಭರಿಸಿದ್ದಲ್ಲಿ, DBT ಖಜಾನೆ-2 ಮುಖಾಂತರ ಅರ್ಜಿದಾರರು ಹೊಂದಿದ ಆಧಾರ್ ಲಿಂಕ್ ಬ್ಯಾಂಕ್ ಖಾತೆಗೆ ಸಹಾಯಧನ ಸಂದಾಯ ಮಾಡಲು ಅಗತ್ಯ ಕ್ರಮ ಕೈಗೊಳ್ಳುವುದು.
19. ರೈತ ಫಲಾನುಭವಿ ಹನಿ ನೀರಾವರಿ ಘಟಕ ಅಳವಡಿಸಲು ಸಾಲ ಪಡೆದಿದ್ದಲ್ಲಿ ಸದರಿ ಫಲಾನುಭವಿಗಳ ಸಾಲದ ಖಾತೆಗೆ ಜಮಾ ಮಾಡಲು ಕ್ರಮವಹಿಸುವುದು (ಇತರೆ ಯಾವುದೇ ರೀತಿಯ ಸಾಲಗಳಿಗೆ ಸರಿದೂಗಿಸಬಾರದು).
20. ರೈತರು ಹನಿ ನೀರಾವರಿ ಘಟಕವನ್ನು ಅಳವಡಿಸಲು ಪೂರ್ಣ ಹಣ ಭರಿಸಲು ಸಾಧ್ಯವಾಗದೇ ಇದ್ದ ಸಂದರ್ಭದಲ್ಲಿ ಹಾಗೂ ರೈತರ ಬಾಬಿನ ಹಣ ಮಾತ್ರ ಪಾವತಿಸಿ, ನಿರಾಕ್ಷೇಪಣಾ ಪತ್ರ [(No-objection Certificate) (ನಮೂನೆ-11ನ್ನು ಅನುಬಂಧ-16ರಲ್ಲಿ ನೀಡಲಾಗಿದೆ) ವನ್ನು ರೇಷ್ಮೆ ಇಲಾಖೆಯ ಅಧಿಕಾರಿಗಳ ಸಮ್ಮುಖದಲ್ಲಿ ಸಹಿ ಮಾಡಿ ನೀಡಿದ್ದಲ್ಲಿ, ಸಹಾಯಧನ ಮೊತ್ತವನ್ನು ಘಟಕ ಅಳವಡಿಸಿದ ಕಂಪನಿ/ಸಂಸ್ಥೆಗೆ ಪಾವತಿಸಬಹುದು.
21. ಕಾಯಾದೇಶ ನೀಡಿದಾಗ, Pre-sanction order ನೀಡಿದಾಗ, ಮಂಜೂರಾತಿ ಆದೇಶ ಹೊರಡಿಸಿದಾಗ ಹಾಗೂ ಸಹಾಯಧನ ಪಾವತಿಸಲಾದ ಮೊತ್ತದ ವಿವರ SMS ಮೂಲಕ ಹಾಗೂ ಲಿಖಿತ ರೂಪದಲ್ಲಿ ಫಲಾನುಭವಿಗೆ ಕಡ್ಡಾಯವಾಗಿ ತಿಳಿಸುವುದು..

XIII. Penalty Clause:-

ರೈತರಿಗೆ ಹನಿ ನೀರಾವರಿ ಘಟಕದ ಅನುಷ್ಠಾನದ ಕುರಿತು ಸಮಸ್ಯೆಗಳು ಬಂದಲ್ಲಿ, ರೈತರಿಗೆ ಅಗತ್ಯ ಮಾಹಿತಿ ನೀಡದೇ ಇದ್ದಲ್ಲಿ, ವಿನ್ಯಾಸದಲ್ಲಿ ಯಾವುದೇ ಲೋಪದೋಷಗಳು ಉಂಟಾದಲ್ಲಿ, ಘಟಕ ಅಳವಡಿಕೆ ಹಾಗೂ ದಾಖಲಾತಿಗಳಲ್ಲಿ ಯಾವುದೇ ಲೋಪದೋಷಗಳು ಇದ್ದಲ್ಲಿ ನಿಗದಿತ ಸಮಯದ ಒಳಗಾಗಿ ಘಟಕ ಅಳವಡಿಸದೆ ಇದ್ದಲ್ಲಿ, ನಿಗದಿತ ಅವಧಿಯೊಳಗೆ ದಾಖಲಾತಿಗಳು ತಾಲ್ಲೂಕು ಕಚೇರಿಗೆ ಸಲ್ಲಿಸದೇ ಇದ್ದಲ್ಲಿ, ಗುಣಮಟ್ಟದ ಉಪಕರಣಗಳನ್ನು ಅಳವಡಿಸದೇ ಇದ್ದಲ್ಲಿ, ಸರಿಯಾದ ನಿರ್ವಹಣೆ ಕೈಗೊಳ್ಳದಿದ್ದಲ್ಲಿ ಹಾಗೂ ಸಹಾಯವಾಣಿ ಮತ್ತು Service centers ಗಳು ಕಾರ್ಯರೂಪದಲ್ಲಿ ಇಲ್ಲದಿದ್ದಲ್ಲಿ ಅಂತಹ ಕಂಪನಿ/ಸಂಸ್ಥೆಯ ವಿರುದ್ಧ ನೋಂದಣಿ ಪ್ರಪತ್ರದ ಷರತ್ತು ಮತ್ತು ನಿಬಂಧನೆಗಳನ್ವಯ ಹಾಗೂ ಭಾರತ ಸರ್ಕಾರದ ಮಾರ್ಗಸೂಚಿಯನ್ವಯ ಸೂಕ್ತ ಕ್ರಮ ಕೈಗೊಳ್ಳಲಾಗುತ್ತದೆ ಹಾಗೂ ನಿಯಮಾನುಸಾರ ಕಪ್ಪುಪಟ್ಟಿಗೆ ಸೇರಿಸಲು ಶಿಫಾರಸ್ಸು ಮಾಡುವುದು.

ಕಂಪನಿ/ಸಂಸ್ಥೆಯವರು ಕಡ್ಡಾಯವಾಗಿ ಘಟಕ ನಿರ್ವಹಣೆ ಬಗ್ಗೆ User manualನನ್ನು ಸ್ಥಳೀಯ ಭಾಷೆಯಲ್ಲಿ ಮುದ್ರಿಸಿ ಫಲಾನುಭವಿಗೆ ನೀಡಬೇಕಾಗಿರುತ್ತದೆ.



ರೇಷ್ಮೆ ಉಪನಿರ್ದೇಶಕರು
ಜಿ. ಪಂ. ಬಾಗಲಕೋಟೆ

XIV. ಅನುದಾನ ವಿನಿಯೋಗ ಪ್ರಮುಖಾಂಶಗಳು:-

- 1) 2022-23ನೇ ಸಾಲಿಗೆ ಕೇಂದ್ರ ಪುರಸ್ಕೃತ ಪ್ರಧಾನ ಮಂತ್ರಿ ಕೃಷಿ ಸಿಂಚಾಯಿ ಯೋಜನೆಯಡಿ (PMKSY) ಹನಿ ನೀರಾವರಿ ಕಾರ್ಯಕ್ರಮದಡಿ ಜಿಲ್ಲಾವಾರು ನಿಗದಿಪಡಿಸಿದ ಅನುದಾನದಲ್ಲಿ ಯಾವುದೇ ರೀತಿಯ ಬದಲಾವಣೆಯನ್ನು ರೇಷ್ಮೆ ನಿರ್ದೇಶನಾಲಯದಿಂದ ಅನುಮತಿ ಪಡೆಯದೆ ಮಾಡತಕ್ಕದ್ದಲ್ಲ.
- 2) ಕ್ರಿಯಾಯೋಜನೆ ಪ್ರಕಾರ ವಿವಿಧ ಪ್ರದೇಶ, ವಿವಿಧ ವರ್ಗ (ಸಣ್ಣ/ ಅತೀ ಸಣ್ಣ / ಪರಿಶಿಷ್ಟ ಜಾತಿ/ಪರಿಶಿಷ್ಟ ಪಂಗಡ/ಮಹಿಳೆಯರು ಮತ್ತು ಇತರರು) ಹಾಗೂ ವಿವಿಧ ಘಟಕಗಳನ್ವಯ (ಹನಿ ನೀರಾವರಿ) ಭೌತಿಕ ಹಾಗೂ ಆರ್ಥಿಕ ಗುರಿಗಳ ಪ್ರಕಾರವೇ ಕಾರ್ಯಕ್ರಮವನ್ನು ಅನುಷ್ಠಾನಗೊಳಿಸುವುದು. ಯಾವುದೇ ರೀತಿಯ ಬದಲಾವಣೆಗೆ ರೇಷ್ಮೆ ನಿರ್ದೇಶನಾಲಯದ ಅನುಮತಿ ಪಡೆಯತಕ್ಕದ್ದು.
- 3) ಈ ಯೋಜನೆಯನ್ನು ಜಿಲ್ಲಾಮಟ್ಟದಲ್ಲಿ ಜಿಲ್ಲೆಯ ಜಿಲ್ಲಾಧಿಕಾರಿಗಳ ಅಧ್ಯಕ್ಷತೆಯ ಜಿಲ್ಲಾ ಮಟ್ಟದ ಅನುಷ್ಠಾನ ಸಮಿತಿಯಲ್ಲಿ (District Level Implementation Committee-DLIC) ಅನುಮೋದನೆಯಾಗುವ ಜಿಲ್ಲಾ ನೀರಾವರಿ ಯೋಜನೆ (District Irrigation Plan-DIP)ಯಂತೆ ಕಾರ್ಯಕ್ರಮವನ್ನು ಅನುಷ್ಠಾನಗೊಳಿಸಬೇಕಾಗಿರುತ್ತದೆ.

XV ಆರ್ಥಿಕ ಪ್ರತ್ಯಾಯೋಜನೆ (Delegation of Power) :

ಈ ಯೋಜನೆಯಡಿ 5.00 ಹೆಕ್ಟೇರ್ ವರೆಗಿನ ಹನಿ ನೀರಾವರಿ ಸಹಾಯಧನವನ್ನು ಮಾರ್ಗಸೂಚಿಯಂತೆ ಫಲಾನುಭವಿಗೆ ಮಂಜೂರು ಮಾಡಲು ಇಲಾಖೆಯಿಂದ ನೀಡಲಾದ ಆರ್ಥಿಕ ಪ್ರತ್ಯಾಯೋಜನೆಯನ್ವಯ ಕ್ರಮವಹಿಸುವುದು.

XVI. ವರದಿ ಮಾಡುವುದು ಮತ್ತು ದಾಖಲೆಗಳನ್ನು ನಿರ್ವಹಿಸುವುದು (Reporting and documentation).

- 1) ರೇಷ್ಮೆ ಉಪ ನಿರ್ದೇಶಕರು ಹಾಗೂ ರೇಷ್ಮೆ ಸಹಾಯಕ ನಿರ್ದೇಶಕರುಗಳು ರಾಜ್ಯ ಸರ್ಕಾರದ New Decision Support System (NDSS) ತಂತ್ರಾಂಶದಲ್ಲಿ ಜಿಲ್ಲಾವಾರು ಗುರಿಗಳು, ಬಿಡುಗಡೆ ಹಾಗೂ ಪ್ರಗತಿಯನ್ನು ನಿಯಮಿತವಾಗಿ ಕಡ್ಡಾಯವಾಗಿ ದಾಖಲಿಸುವುದು.
- 2) ಪತಿ ಮಾಹೆಯ ಜಿಲ್ಲಾವಾರು ಹಾಗೂ ಕ್ರೋಢೀಕೃತ ಪ್ರಗತಿ ವರದಿಯನ್ನು ಖಜಾನೆ-2 ಪ್ರಕಾರ ನಿಗದಿತ ನಮೂನೆಗಳಲ್ಲಿ ರೇಷ್ಮೆ ನಿರ್ದೇಶನಾಲಯಕ್ಕೆ ಇ-ಮೇಲ್ ಮುಖಾಂತರ ಪ್ರತಿ ತಿಂಗಳ 3ನೇ ದಿನಾಂಕದ ಒಳಗಾಗಿ ತಪ್ಪದೇ ಸಲ್ಲಿಸುವುದು.
- 3) ಅಂತಿಮ ಪ್ರಗತಿ ವರದಿಯನ್ನು ಜಿಲ್ಲಾವಾರು, ಯಶೋಗಾಥೆಗಳು ಮತ್ತು ಯೋಜನೆಯ ಅನುಷ್ಠಾನದಿಂದ ಆಗುವ ಪ್ರಯೋಜನಗಳನ್ನು (ಲಿಖಿತ, ದೃಶ್ಯ ಮತ್ತು ಶ್ರವಣ) ಸಾಫ್ಟ್ ಕಾಪಿ ಮತ್ತು ಹಾರ್ಡ್ ಕಾಪಿಯೊಂದಿಗೆ ರೇಷ್ಮೆ ನಿರ್ದೇಶನಾಲಯಕ್ಕೆ ದಿನಾಂಕ: 05-04-2023ರ ಒಳಗಾಗಿ ತಪ್ಪದೇ ಸಲ್ಲಿಸುವುದು.
- 4) ವರ್ಷಾಂತ್ಯದಲ್ಲಿ ಖಜಾನೆ-2 ಪ್ರಕಾರ ಭರಿಸಿದ ವೆಚ್ಚದ ಮೊತ್ತದಲ್ಲಿ ಕೇಂದ್ರ ಹಾಗೂ ರಾಜ್ಯ ಪಾಲಿನ ಮೊತ್ತವನ್ನು ಪ್ರತ್ಯೇಕವಾಗಿ ಲೆಕ್ಕಾ ತಪಾಸಣೆ ಮಾಡಿಸಿ, ದೃಢೀಕೃತ ವರದಿ ಹಾಗೂ ಹಣ ಬಳಕೆ ಪ್ರಮಾಣ ಪತ್ರ (GFR-12C Format ಅನ್ನು ಅನುಬಂಧ-03ರಲ್ಲಿ ನೀಡಲಾಗಿದೆ) ವನ್ನು ವರ್ಷಾಂತ್ಯದ ಒಂದು ತಿಂಗಳ ಒಳಗಾಗಿ ಸಲ್ಲಿಸುವುದು. ನಿಗದಿತ ನಮೂನೆಯಲ್ಲಿ ಅಗತ್ಯ ಸಹಿಯೊಂದಿಗೆ GFR -12C Format ಅನ್ನು ಸಲ್ಲಿಸುವುದು, ಜಿಲ್ಲೆಯ ಜಿಲ್ಲಾಪಂಚಾಯತ್ ರೇಷ್ಮೆ ಉಪನಿರ್ದೇಶಕ ಕರ್ತವ್ಯವಾಗಿರುತ್ತದೆ.

ರೇಷ್ಮೆ ಉಪನಿರ್ದೇಶಕರು
ಜಿ. ಪಂ. ಬಾಗಲಕೋಟೆ 14

XVII ಗಮನಿಸಬೇಕಾದ ಅಂಶಗಳು:

1. ಸಹಾಯಧನಕ್ಕಾಗಿ ಅರ್ಜಿ ಸಲ್ಲಿಸುವ ಫಲಾನುಭವಿಯನ್ನು ಗುರುತಿಸುವಲ್ಲಿ ತಾಂತ್ರಿಕ ಸೇವಾ ಕೇಂದ್ರದ ರೇಷ್ಮೆ ವಿಸ್ತರಣಾಧಿಕಾರಿಗಳು ಹಾಗೂ ಕಂಪನಿ/ಸಂಸ್ಥೆಗಳು ವೈಯಕ್ತಿಕ ಗಮನಹರಿಸಿ ಸಹಾಯಧನವು ದುರುಪಯೋಗವಾಗದಂತೆ ಖಾತರಿ ಪಡಿಸಿಕೊಳ್ಳುವುದು.
2. ಭಾರತ ಸರ್ಕಾರದ ಮಾರ್ಗಸೂಚಿಯನ್ವಯ "the OI activities must be linked with Micro Irrigation to make potential use of the available funds for higher water use efficiency" ಎಂದು ತಿಳಿಸಲಾಗಿರುತ್ತದೆ. ಅದರಂತೆ ಜಲಾನಯನ ಅಭಿವೃದ್ಧಿಇಲಾಖೆ ಅಥವಾ ತೋಟಗಾರಿಕೆ ಇಲಾಖೆಯಿಂದ ನೀಡಲಾಗಿರುವ ಕೃಷಿ ಹೊಂದಗಳನ್ನು ಉಪಯೋಗಿಸಿಕೊಂಡು ಹನಿ ನೀರಾವರಿ ಮೂಲಕ ನೀರನ್ನು ಒದಗಿಸಲು ಕ್ರಮ ಕೈಗೊಳ್ಳಬೇಕಾಗಿರುತ್ತದೆ.
3. ರೈತರು 1.00 ಹೆಕ್ಟೇರ್ ಪ್ರದೇಶದವರೆಗೂ ತಾಕುವಿನಲ್ಲಿ ಲ್ಯಾಟರಲ್ 12mm ಹಾಗೂ 16mm emitting pipe ಅಳವಡಿಸಬಹುದು.
4. ಎಲ್ಲಾ ವರ್ಗದ ರೈತ ಫಲಾನುಭವಿಗಳು ಸಹಾಯಧನ ಪಡೆಯಲು ಅರ್ಹರಾಗಿರುತ್ತಾರೆ. SCSP ಹಾಗೂ TSP ಘಟಕಗಳ ಗುರಿಯಂತೆ ಕಡ್ಡಾಯವಾಗಿ ಸಂಬಂಧಪಟ್ಟ ವರ್ಗದ ರೈತರಿಗೆ ಸಹಾಯಧನ ನೀಡುವುದು. ಮಹಿಳೆಯರಿಗೆ ನಿಯಮಾನುಸಾರ ಆದ್ಯತೆ ನೀಡುವುದು ಹಾಗೂ ಮಹಿಳೆಯರಿಗೆ ಒಟ್ಟು ಅನುದಾನದ ಶೇ.30ರಷ್ಟು ಮೀಸಲಿಡುವುದು. ಸಣ್ಣ/ಅತಿ ಸಣ್ಣ ರೈತರಿಗೆ ಕನಿಷ್ಠ ಶೇ.50ರಷ್ಟು ಅನುದಾನವನ್ನು ಮೀಸಲಿಡುವುದು ಹಾಗೂ ಅದರಂತೆ ಪ್ರಗತಿ ಸಾಧಿಸುವುದು.
5. ಜಿಲ್ಲೆಯ ರೇಷ್ಮೆ ಉಪ ನಿರ್ದೇಶಕರು (ಜಿಪಂ) ಹಾಗೂ ವಿಭಾಗೀಯ ರೇಷ್ಮೆ ಸಹಾಯಕ ನಿರ್ದೇಶಕರು ಮತ್ತು ರೇಷ್ಮೆ ವಿಸ್ತರಣಾಧಿಕಾರಿಗಳು, ತಾಂತ್ರಿಕ ಸೇವಾ ಕೇಂದ್ರ ರವರು ಕೇಂದ್ರ ಪುರಸ್ಕೃತ ಹನಿ ನೀರಾವರಿ ಯೋಜನೆಯ ಮಾರ್ಗಸೂಚಿ ಪ್ರಕಾರ ಅರ್ಹ ರೈತರಿಂದ ಅರ್ಜಿಗಳನ್ನು ಆಹ್ವಾನಿಸಲು ಹೆಚ್ಚಿನ ಪ್ರಚಾರ ಕೈಗೊಳ್ಳುವುದು.
6. SCSP ಹಾಗೂ TSP ಫಲಾನುಭವಿಗೆ ವಿವಿಧ ನಿಗಮ ಮತ್ತು ಮಂಡಳಿಗಳಿಂದ ಕೊಳವೆ ಬಾವಿ ಕೊರೆಸಿ ವಿದ್ಯುದ್ದೀಕರಣಗೊಳಿಸಿದ ಫಲಾನುಭವಿಗಳ ಪಟ್ಟಿಯನ್ನು ಪಡೆದು ಘಟಕ ಅಳವಡಿಕೆಗೆ ಪ್ರೋತ್ಸಾಹ ನೀಡಿ ಜಿಲ್ಲೆಗಳಿಗೆ ನಿಗದಿಯಾಗಿರುವ ಗುರಿಗೆ ಸಂಪೂರ್ಣ ಪ್ರಗತಿ ಸಾಧಿಸುವುದು.
7. ಅರ್ಜಿದಾರರು "ರೇಷ್ಮೆ ರೈತ ಉತ್ಪಾದಕರ ಸಂಸ್ಥೆ" [Farmers' Producer Organization (FPO)] ಮತ್ತು "ಆಸಕ್ತ ರೇಷ್ಮೆ ಬೆಳೆಗಾರರ ಗುಂಪು" [Farmers' Interest Group (FIG)] ಸದಸ್ಯರಿಗೆ ಆದ್ಯತೆ ನೀಡುವುದು.
8. ಪ್ರತಿ ರೈತ ಫಲಾನುಭವಿಯು, ಈ ಹಿಂದೆ ಸಹಾಯಧನ ಪಡೆದಿದ್ದಲ್ಲಿ ಅದನ್ನೂ ಸೇರಿದಂತೆ, ಗರಿಷ್ಠ 5.00 ಹೆಕ್ಟೇರ್ ಪ್ರದೇಶಕ್ಕೆ ಮಾತ್ರ ಸಹಾಯಧನ ಪಡೆಯಲು ಅರ್ಹರಾಗಿರುತ್ತಾರೆ.
9. ದಿ:11-08-2020ರಂದು ಮಾನ್ಯ ಸರ್ಕಾರದ ಮುಖ್ಯ ಕಾರ್ಯದರ್ಶಿಗಳುರವರ ಅಧ್ಯಕ್ಷತೆಯಲ್ಲಿ ನಡೆದ ರಾಜ್ಯ ಮಟ್ಟದ ಸಮಿತಿ ಸಭೆಯಲ್ಲಿ 7 ವರ್ಷಗಳ ನಂತರ ಅದೇ ಜಮೀನಿಗೆ ಸಹಾಯಧನ ಪಡೆಯುವ ಬಗ್ಗೆ ಚರ್ಚಿಸಲಾಗಿ, ಹೊಸ ಫಲಾನುಭವಿಗಳಿಗೆ ಮಾತ್ರ ಸಹಾಯಧನ ನೀಡಬಹುದು ಎಂದು ತೀರ್ಮಾನಿಸಲಾಗಿರುತ್ತದೆ. ಅದರಂತೆ ಕ್ರಮವಹಿಸುವುದು.

ರೇಷ್ಮೆ ಉಪನಿರ್ದೇಶಕರು
ಜಿ. ಪಂ. ಬಾಗಲಕೋಟೆ

10. ಸಹಾಯಧನ ಪಾವತಿ ಮಾಡುವಾಗ ಸಣ್ಣ ಹಾಗೂ ಅತೀ ಸಣ್ಣ ರೈತರು ಹಾಗೂ ಇತರ ರೈತರ ವರ್ಗಕ್ಕೆ ಸೇರಿರುವ ಬಗ್ಗೆ ಖಾತರಿಪಡಿಸಿಕೊಂಡು, ತಿಳಿಸಿರುವ ಅನುಪಾತದಂತೆ ಸಹಾಯಧನ ನೀಡಲು ಕ್ರಮ ವಹಿಸುವುದು.

11. ಕಾರ್ಯಾದೇಶ ನೀಡುವ ಸಂದರ್ಭದಲ್ಲಿ ಹಿಂದಿನ ಸಾಲಿನಲ್ಲಿ ಬಾಕಿ ಉಳಿದ ಅರ್ಜಿಗಳನ್ನು ಗಮನದಲ್ಲಿ ಇಟ್ಟುಕೊಂಡು ಪ್ರಸಕ್ತ ಸಾಲಿನಲ್ಲಿ ಕಾರ್ಯಾದೇಶ ನೀಡಬೇಕಾಗಿರುತ್ತದೆ, ತಪ್ಪಿದ್ದಲ್ಲಿ, ಇದಕ್ಕೆ ಸಂಬಂಧಪಟ್ಟ ರೇಷ್ಮೆ ಉಪ ನಿರ್ದೇಶಕರು (ಜಿಪಂ) ಹಾಗೂ ಸಂಬಂಧಪಟ್ಟ ಅಧಿಕಾರಿಗಳು ನೇರ ಜವಾಬ್ದಾರಾಗಿರುತ್ತಾರೆ.

12. ತಾಕು ಪರಿಶೀಲನೆ ಈ ಕೆಳಕಂಡಂತೆ ಇರುವುದು (ಶೇ.ವಾರು): (ನಮೂನೆ-14, ಅನುಬಂಧ-20ರಲ್ಲಿ ದಾಖಲಿಸುವುದು)

- ರೇಷ್ಮೆ ವಿಸ್ತರಣಾಧಿಕಾರಿಗಳು, ತಾಂತ್ರಿಕ ಸೇವಾ ಕೇಂದ್ರ- ಶೇ.100ರಷ್ಟು
- ವಿಭಾಗೀಯ ರೇಷ್ಮೆ ಸಹಾಯಕ ನಿರ್ದೇಶಕರು - ಶೇ.50ರಷ್ಟು
- ರೇಷ್ಮೆ ಉಪ ನಿರ್ದೇಶಕರು (ಜಿಪಂ) - ಶೇ.10ರಷ್ಟು
- ವಿಭಾಗೀಯ ರೇಷ್ಮೆ ಜಂಟಿ ನಿರ್ದೇಶಕರು - ಶೇ.5ರಷ್ಟು (ಎಲ್ಲಾ ಅಧೀನ ಜಿಲ್ಲೆಗಳು ಸೇರಿದಂತೆ)
- ನೋಡಲ್ ಅಧಿಕಾರಿಗಳು - ಶೇ.1ರಷ್ಟು (Random ಆಗಿ)

ಸೂಚನೆ: ಪರಿಶೀಲನಾ ಅಧಿಕಾರಿಗಳು Check measurement ನಮೂನೆಯಲ್ಲಿ ಪರಿಶೀಲನಾ ವಿವರವನ್ನು ನಮೂದಿಸುವುದಲ್ಲದೇ, ಸದರಿರವರ ಪ್ರವಾಸ ದಿನಚರಿಯಲ್ಲಿ ದಾಖಲಿಸುವುದು.

13. ಯೋಜನೆಗೆ ನಿಗದಿಪಡಿಸಿದ ಅನುಷ್ಠಾನದ ವೇಳಾಪಟ್ಟಿಯಂತೆ ಮತ್ತು MPIC ಅನುಸಾರ ಅನುಷ್ಠಾನಗೊಳಿಸತಕ್ಕದ್ದು.

14. ಫಲಾನುಭವಿಯು ತಮ್ಮ ಜಮೀನಿನಲ್ಲಿ ಹನಿ ನೀರಾವರಿ ಪದ್ಧತಿ ಅಳವಡಿಸಿದ/ಅರ್ಜಿ ಸಲ್ಲಿಸಿದ ನಂತರ ನಿಯಮಾನುಸಾರ ಅನುದಾನ ಲಭ್ಯತೆ ಆಧಾರಿಸಿ, ಜೇಷ್ಠತೆ ಮೇರೆಗೆ ಸಹಾಯಧನವನ್ನು ವಿತರಿಸುವುದು. ಈ ಬಗ್ಗೆ ಸಂಬಂಧಿಸಿದ ವಿಭಾಗೀಯ ರೇಷ್ಮೆ ಸಹಾಯಕ ನಿರ್ದೇಶಕರು ಹಾಗೂ ರೇಷ್ಮೆ ಉಪನಿರ್ದೇಶಕರು, ಜಿಲ್ಲಾ ಪಂಚಾಯತ್ ರವರು ವೈಯಕ್ತಿಕವಾಗಿ ಜವಾಬ್ದಾರಾಗಿರುತ್ತಾರೆ.

15. ತಾಕು ಪರಿಶೀಲನಾ ಸಂದರ್ಭದಲ್ಲಿ ಹನಿ ನೀರಾವರಿ ಪದ್ಧತಿಯನ್ನು ಬಿಲ್ಲಿನಲ್ಲಿ ನಮೂದಿಸಿರುವ ವಿಸ್ತೀರ್ಣಕ್ಕೆ ಅಳವಡಿಸಿರುವ ಬಗ್ಗೆ ಖಾತರಿಪಡಿಸಿಕೊಳ್ಳುವುದು. ಅದರಂತೆ ಸಹಾಯಧನಕ್ಕೆ ಶಿಫಾರಸ್ಸು ಮಾಡಬೇಕು. ಸಹಾಯಧನ ವಿಸ್ತೀರ್ಣದಲ್ಲಿ ಕೆಲವೊಂದು ಗಿಡಗಳು ಇಲ್ಲದಿದ್ದಲ್ಲಿ, ಗಿಡ ನೆಡುವಿಕೆ ಬಗ್ಗೆ ರೈತರಿಗೆ ಅರಿವು ಮೂಡಿಸುವುದು.

16. ಅರ್ಜಿ ವಿಲೇವಾರಿಯ ಪ್ರಕ್ರಿಯೆಯಂತೆ ನಿಗದಿತ ಅವಧಿಯೊಳಗಾಗಿ ಇತ್ಯರ್ಥಪಡಿಸಿ ಸಹಾಯಧನಕ್ಕಾಗಿ ಕ್ರಮವಹಿಸುವುದು.

17. ಹನಿ ನೀರಾವರಿ ಘಟಕಕ್ಕೆ ಸಹಾಯಧನ ಪಡೆದಿರುವ ಬಗ್ಗೆ ಪುನರ್ವರ್ತನೆ (repeatation)ಯನ್ನು ಪರಿಶೀಲಿಸಲು ಕೃಷಿ, ತೋಟಗಾರಿಕೆ ಹಾಗೂ ಇತರ ಇಲಾಖೆಗಳಿಂದ No-objection Certificate(NoC)ಯನ್ನು ಪಡೆದು ಖಾತರಿಪಡಿಸಿಕೊಂಡು ನಂತರ ಸಹಾಯಧನ ವಿತರಿಸುವುದು.

18. ಕಂಪನಿ/ಸಂಸ್ಥೆಯವರು ನೀಡಲಾದ user manual ರನ್ವಯ ಫಲಾನುಭವಿಯು ಘಟಕ ನಿರ್ವಹಣೆ ಮಾಡಬೇಕಾಗಿರುತ್ತದೆ

19. ಘಟಕ ಅಳವಡಿಕೆ ನಂತರ ಫಲಾನುಭವಿಯು ಕಡ್ಡಾಯವಾಗಿ ಘಟಕದ ಉಪಯೋಗವನ್ನು ಪಡೆದುಕೊಳ್ಳಬೇಕಾಗಿರುತ್ತದೆ. ಸಹಾಯಧನ ಪಡೆದ ನಂತರ ಘಟಕವನ್ನು ಬೇರೊಂದು ಸ್ಥಳಕ್ಕೆ ವರ್ಗಾಹಿಸುವುದು ಅಥವಾ ಮಾರಾಟ ಮಾಡಿರುವ ಬಗ್ಗೆ ದೃಢೀಕರಣ ನೀಡಬೇಕಾಗಿರುತ್ತದೆ (ನಮೂನೆ-10 ಅನುಬಂಧ-13ರಲ್ಲಿ).

20. ಇಲಾಖಾ ಮಾರ್ಗಸೂಚಿಯ ಜೊತೆಗೆ ಕ್ರಮ ಸಂಖ್ಯೆ XVIIIರ ಅಂಶ(8)ನ್ನು ಹೊರತುಪಡಿಸಿ, ಭಾರತ ಸರ್ಕಾರದ ಮಾರ್ಗಸೂಚಿಯನ್ನು (Operational Guidelines of PMKSY) ಪಾಲಿಸುವುದು.

ಶು
ರೇಷ್ಮೆ ಉಪನಿರ್ದೇಶಕರು
ಜಿ. ಪಂ. ಬಾಗಲಕೋಟೆ

21. ಜಿಲ್ಲೆಗಳಲ್ಲಿ/ ತಾಲ್ಲೂಕುಗಳಲ್ಲಿ ಇಲಾಖೆಯ ಕಾಲ ಕಾಲಕ್ಕೆ ಹೊರಡಿಸುವ ಮಾರ್ಗಸೂಚಿ ಹಾಗೂ ಸುತ್ತೋಲೆಗಳನ್ನು ಕಟ್ಟುನಿಟ್ಟಾಗಿ ಪಾಲಿಸುವುದು. ಉಲ್ಲಂಘನೆಗೆ ಆಸ್ಪದವಿರುವುದಿಲ್ಲ.

22. ವಾರ್ಷಿಕ ಬಿಡುಗಡೆಯಾಗಿರುವ ಅನುದಾನವನ್ನು ಸಂಪೂರ್ಣವಾಗಿ ವೆಚ್ಚ ಭರಿಸಲು ಕ್ರಮಕೈಗೊಳ್ಳುವುದು. ಅನುದಾನವನ್ನು ಸಂಪೂರ್ಣವಾಗಿ ವೆಚ್ಚ ಭರಿಸಲು ಸಾಧ್ಯವಾಗದಿದ್ದಲ್ಲಿ, ಫೆಬ್ರವರಿ 15ರ ಒಳಗಾಗಿ 3ನೇ ತ್ರೈಮಾಸಿಕದ (3rd trimester) ಒಳಗಾಗಿ ಅನುದಾನದ ಬೇಡಿಕೆಯನ್ವಯ ಮಾರ್ಪಾಡುಗಳನ್ನು ನಿರ್ದೇಶನಾಲಯದಿಂದ ಅನುಮೋದನೆ ಪಡೆಯುವುದು, ತದನಂತರ ಯಾವುದೇ ಮಾರ್ಪಾಡುಗಳನ್ನು ಪರಿಗಣಿಸಲಾಗುವುದಿಲ್ಲ.

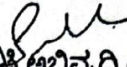
ರೇಷ್ಮೆ ಕೃಷಿ ಅಭಿವೃದ್ಧಿ ಅಯುಕ್ತರು
ಹಾಗೂ ರೇಷ್ಮೆ ನಿರ್ದೇಶಕರು

ರೇಷ್ಮೆ ಉಪನಿರ್ದೇಶಕರು
ಜಿ. ಪಂ. ಬಾಗಲಕೋಟೆ

ಕರ್ನಾಟಕ ಸರ್ಕಾರ
ರೇಷ್ಮೆ ಇಲಾಖೆ

**2022-23ನೇ ಸಾಲಿನ ಜಿಲ್ಲಾವಲಯ (ಜಿಲ್ಲಾ / ತಾಲ್ಲೂಕು
ಪಂಚಾಯತ್) ಕಾರ್ಯಕ್ರಮಗಳನ್ನು ರೂಪಿಸಿ
ಅನುಷ್ಠಾನಗೊಳಿಸಲು ಮಾರ್ಗಸೂಚಿ.**



ಕರ್ನಾಟಕ ಸರ್ಕಾರ
ರೇಷ್ಮೆ ಇಲಾಖೆ

ಸಂ: ಯೋಜನೆ/ಪಿಎಸ್3/ಜಿಪಂ-ತಾಪಂ/ಮಾಸೂ/56/21-22

ರೇಷ್ಮೆ ಕೃಷಿ ಅಭಿವೃದ್ಧಿ ಆಯುಕ್ತರು
ಹಾಗೂ ರೇಷ್ಮೆ ನಿರ್ದೇಶಕರ ಕಚೇರಿ
ಬೆಂಗಳೂರು. ದಿನಾಂಕ:15.11.2021

ಸುತ್ತೋಲೆ

ವಿಷಯ: 2022-23ನೇ ಸಾಲಿನ ಜಿಲ್ಲಾವಲಯ (ಜಿಲ್ಲಾ/
ತಾಲ್ಲೂಕು ಪಂಚಾಯತ್) ಕಾರ್ಯಕ್ರಮಗಳನ್ನು
ರೂಪಿಸಿ ಅನುಷ್ಠಾನಗೊಳಿಸಲು ಮಾರ್ಗಸೂಚಿ.

2022-23ನೇ ಸಾಲಿನಲ್ಲಿ ಜಿಲ್ಲಾ ಪಂಚಾಯತ್/ತಾಲ್ಲೂಕು ಪಂಚಾಯತ್ ಯೋಜನೆಗಳಡಿಯಲ್ಲಿ
ಕಾರ್ಯಕ್ರಮಗಳನ್ನು ಅನುಷ್ಠಾನಗೊಳಿಸಲು ಈ ಕೆಳಕಂಡಂತೆ ಮಾರ್ಗಸೂಚಿಗಳನ್ನು ನೀಡಲಾಗಿದೆ.

I. ಜಿಲ್ಲಾ ಪಂಚಾಯತ್ ಯೋಜನೆಗಳು:

ಅ. ರೇಷ್ಮೆ ಬೆಳೆಗಾರರಿಗೆ ಸಹಾಯಧನ ಲೆಕ್ಕಶೀರ್ಷಿಕೆ 2851-00-104-0-30

2022-23ನೇ ಸಾಲಿನ ಆಯವ್ಯಯದಲ್ಲಿ ಯೋಜನೆಗೆ ಸಂಬಂಧಿಸಿದಂತೆ ಜಿಲ್ಲಾ ಪಂಚಾಯತ್
/ತಾಲ್ಲೂಕು ಪಂಚಾಯತ್ ಕಾರ್ಯಕ್ರಮಗಳನ್ನು ಈ ಕೆಳಕಂಡ ಮಾರ್ಗಸೂಚಿಯಂತೆ
ಅನುಷ್ಠಾನಗೊಳಿಸುವುದು, ಶೇ.33ರಷ್ಟು ಆಯವ್ಯಯವನ್ನು ಮಹಿಳಾ ಫಲಾನುಭವಿಗಳಿಗೆ,
ಶೇ.17.15ರಷ್ಟನ್ನು ಪರಿಶಿಷ್ಟ ಜಾತಿ, ಶೇ.6.95ರಷ್ಟು ಪರಿಶಿಷ್ಟ ಪಂಗಡದವರಿಗೆ ಹಾಗೂ ಶೇ.15ರಷ್ಟು
ಅಲ್ಪ ಸಂಖ್ಯಾತ ವರ್ಗದವರಿಗೆ ಮೀಸಲಾಗಿರಿಸಿ ಕಾರ್ಯಕ್ರಮಗಳನ್ನು ಅನುಷ್ಠಾನಮಾಡುವುದು.

ಜಿಲ್ಲಾ ಪಂಚಾಯತ್ ಯೋಜನೆಯಡಿಯಲ್ಲಿ ಒದಗಿಸಿರುವ ಒಟ್ಟು ಅನುದಾನದಲ್ಲಿ ಅವಶ್ಯವಿರುವ
ಅನುದಾನವನ್ನು ರೇಷ್ಮೆ ವಸ್ತು ಪ್ರದರ್ಶನ/ಕಾರ್ಯಾಗಾರ/ವಿಚಾರ ಸಂಕಿರಣ, ಅದೇ ರೀತಿ ತಾಲ್ಲೂಕು
ಪಂಚಾಯತ್ ಯೋಜನೆಯಡಿಯಲ್ಲಿ ಒದಗಿಸಿರುವ ಒಟ್ಟು ಅನುದಾನದಲ್ಲಿ ಅವಶ್ಯವಿರುವ
ಅನುದಾನವನ್ನು ತಾಂತ್ರಿಕ ಸಲಹೆಗಳು, ಪ್ರದರ್ಶನಗಳು, ಪ್ರಚಾರ, ಶ್ರವಣ ಮತ್ತು ದೃಶ್ಯ ಹಾಗೂ
ಮಹಿಳಾ ಪ್ರಾತ್ಯಕ್ಷಿಕಾ ಕ್ಷೇತ್ರಗಳ ಕಾರ್ಯಕ್ರಮಗಳ ಅನುಷ್ಠಾನಕ್ಕೆ ಹಣ ಒದಗಿಸಿಕೊಂಡು,
ಉಳಿಕೆಯಾಗುವ ಅನುದಾನದಲ್ಲಿ MGNREGA ಮಾನದಂಡಗಳ ಅರ್ಹತೆ ಮೀರಿದ ರೇಷ್ಮೆ
ಬೆಳೆಗಾರರಿಗೆ ಹಿಪ್ಪುನೇರಳೆ ನಾಟಿ ಮತ್ತು ಹಿಪ್ಪುನೇರಳೆ ನರ್ಸರಿ ಕಾರ್ಯಕ್ರಮವನ್ನು ಅನುಷ್ಠಾನ
ಮಾಡಲು ಹಾಗೂ ರೋಗ ನಿಯಂತ್ರಣ ಕಾರ್ಯಕ್ರಮಗಳಿಗೆ ಕ್ರಿಯಾಯೋಜನೆ ತಯಾರಿಸುವುದು.
ವಿಭಾಗೀಯ ರೇಷ್ಮೆ ಜಂಟಿ ನಿರ್ದೇಶಕರವರಿಂದ ತಾಂತ್ರಿಕ ಅನುಮೋದನೆಯನ್ನು ಹಾಗೂ ಜಿಲ್ಲಾ
ಪಂಚಾಯತ್‌ವತಿಯಿಂದ ಆಡಳಿತಾತ್ಮಕ ಅನುಮೋದನೆಯನ್ನು ಪಡೆದುಕೊಂಡು
ಕಾರ್ಯಕ್ರಮಗಳನ್ನು ಅನುಷ್ಠಾನಗೊಳಿಸಲು ಸೂಚಿಸಿದೆ.

ರೇಷ್ಮೆ ಉಪನಿರ್ದೇಶಕರು
ಜಿ. ಪಂ. ಬಾಗಲಕೋಟೆ

ಫಲಾನುಭವಿಗಳ ಆಯ್ಕೆ ಮತ್ತು ಕ್ರಿಯಾಯೋಜನೆ ತಯಾರಿಕೆ :

- ಹಿಪ್ಪುನೇರಳೆ ನಾಟಿ / ಹಿಪ್ಪುನೇರಳೆ ನರ್ಸರಿ ಮಾಡುವ ಫಲಾನುಭವಿಗಳ ಆಯ್ಕೆಯನ್ನು ಏಪ್ರಿಲ್ - ಮೇ 2022ರ ಒಳಗೆ ಮಾಡುವುದು.
- ಆಯ್ಕೆ ಮಾಡಿದ ಫಲಾನುಭವಿಗಳ ಪಟ್ಟಿಯನ್ನು ಸಂಬಂಧಿಸಿದ ರೇಷ್ಮೆ ಜಂಟಿ ನಿರ್ದೇಶಕರುಗಳಿಂದ ಅನುಮೋದನೆ ಪಡೆಯುವುದು.
- ಅನುಮೋದಿತ ಪಟ್ಟಿಯ ಒಂದು ಪ್ರತಿಯನ್ನು ಯೋಜನಾ ಶಾಖೆ, ರೇಷ್ಮೆ ನಿರ್ದೇಶನಾಲಯಕ್ಕೆ ಸಲ್ಲಿಸುವುದು.
- ಹಿಪ್ಪುನೇರಳೆ ನಾಟಿ ಕಾರ್ಯಕ್ರಮವನ್ನು ಸೆಪ್ಟೆಂಬರ್ - 2022ರ ಮಾಹೆಯ ಒಳಗಾಗಿ ಪೂರ್ಣಗೊಳಿಸುವುದು.
- ಹಿಪ್ಪುನೇರಳೆ ನರ್ಸರಿ ಬೆಳೆಸುವ ರೈತರು, ಹಿಪ್ಪುನೇರಳೆ ಸಸಿ ವಿತರಿಸುವ ಕುರಿತು ವಿತರಣಾ ಪಟ್ಟಿಯನ್ನು ಸಲ್ಲಿಸುವುದು.
- ಹಿಪ್ಪುನೇರಳೆ ನಾಟಿಯನ್ನು ನೇರವಾಗಿ ಹಿಪ್ಪುನೇರಳೆ ಕಡ್ಡಿ ನಾಟಿ ಮಾಡುವ / ನರ್ಸರಿಯಿಂದ ಸಸಿ ಪಡೆದು ನಾಟಿ ಮಾಡುವ ಕುರಿತು, ಬಿತ್ತನೆ ಕಡ್ಡಿ/ನರ್ಸರಿ ಸಸಿ ಪಡೆದ ಮೂಲದ ವಿವರ ಸಹ ಸಲ್ಲಿಸುವುದು.
- ರೋಗ ನಿಯಂತ್ರಣ ಕಾರ್ಯಕ್ರಮಕ್ಕೆ ಋತುವಿಗೆ ಅನುಗುಣವಾಗಿ ಅವಶ್ಯವಿರುವ ಸಿಂಪರಕಗಳನ್ನು ಮಾತ್ರ ಪಡೆಯುವುದು. ವ್ಯಾಪ್ತಿಯಲ್ಲಿ ಬರುವ ರೇಷ್ಮೆ ಬೆಳೆಗಾರರು ಮತ್ತು ಹಿಪ್ಪುನೇರಳೆ ಕ್ಷೇತ್ರವನ್ನು ಗಮನದಲ್ಲಿ ಇರಿಸಿಕೊಂಡು ಫಲಾನುಭವಿಗಳನ್ನು ಆಯ್ಕೆ ಮಾಡಿ ಸಂಬಂಧಿಸಿದ ಜಂಟಿ ನಿರ್ದೇಶಕರಿಂದ ಅನುಮೋದನೆ ಪಡೆಯುವುದು.
- ರೋಗ ನಿಯಂತ್ರಣಕ್ಕಾಗಿ ಪಡೆದ ಸಿಂಪರಕಗಳನ್ನು ದಾಸ್ತಾನು ವಹಿಯಲ್ಲಿ ದಾಖಲಿಸುವುದು ಮತ್ತು ವಿತರಣೆ ಮಾಡಿದ ನಂತರ ವಿತರಣಾ ವಹಿಯಲ್ಲಿಯೂ ಸಹ ದಾಖಲಿಸುವುದು.
- ಅವಧಿ ಮೀರಿದ ಸೋಂಕು ನಿವಾರಕಗಳು/ಸಿಂಪರಕಗಳನ್ನು ಯಾವುದೇ ಕಾರಣಕ್ಕೂ ಪಡೆಯಬಾರದು ಹಾಗೂ ವಿತರಿಸಬಾರದು.

1. ಹಿಪ್ಪುನೇರಳೆ ನರ್ಸರಿ:

ಹಿಪ್ಪುನೇರಳೆ ತೋಟ ಸ್ಥಾಪನೆಗೆ ಬಿತ್ತನೆ ಕಡ್ಡಿಗಳಿಗಿಂತ ನರ್ಸರಿಯಲ್ಲಿ ಬೆಳೆಸಿದ ಸಸಿಗಳು ಸದೃಢವಾಗಿ ಬೇರುಬಿಟ್ಟಿದ್ದು, ಆರೋಗ್ಯಕರವಾಗಿ 4 ತಿಂಗಳವರೆಗೆ ಬೆಳೆದ ಹಿಪ್ಪುನೇರಳೆ ಸಸಿ ನಾಟಿ ಮಾಡುವುದರಿಂದ ಹಿಪ್ಪುನೇರಳೆ ತೋಟ ಸ್ಥಾಪನೆಯಲ್ಲಿ ತಪ್ಪು ಗುಳಿಗಳಾಗುವುದಿಲ್ಲ. ನರ್ಸರಿ ಬೆಳೆಸುವುದು ಒಂದು ಲಾಭದಾಯಕ ಕಸುಬಾಗಿರುವುದರಿಂದ, ವಾಣಿಜ್ಯ ಪ್ರಮಾಣದಲ್ಲಿ ಸಸಿ ಬೆಳೆಸುವುದನ್ನು ಪ್ರೋತ್ಸಾಹಿಸಲು ಸಹಾಯ ನೀಡಲಾಗುತ್ತದೆ.

(ರೂ.ಲಕ್ಷಗಳಲ್ಲಿ)

ಕ್ರ.ಸಂ	ಕಾರ್ಯಕ್ರಮಗಳ ವಿವರ	ಘಟಕ ದರ	ಸಹಾಯಧನ	
			ಸಾಮಾನ್ಯ	ಪರಿಶಿಷ್ಟ ಜಾತಿ/ಪರಿಶಿಷ್ಟ ಪಂಗಡ
1	ಹಿಪ್ಪುನೇರಳೆ ನರ್ಸರಿ (ಎಕರೆ)	1.50	1.125(75%)	1.35(90%)

ರೇಷ್ಮೆ ಉಪನಿರ್ದೇಶಕರು
ಜಿ. ಪಂ. ಬಾಗಲಕೋಟೆ

- ತೋಟದಲ್ಲಿ ಒಂದೇ ಮಟ್ಟದ ಸಸಿಗಳು ಸಮ ಪ್ರಮಾಣದಲ್ಲಿ ಬೆಳೆದು ಉತ್ಪನ್ನ ಸೊಪ್ಪು ನೀಡುತ್ತವೆ.
- ಬಿತ್ತನೆ ಕಡ್ಡಿಗಳಿಗಿಂತ ನರ್ಸರಿಯಲ್ಲಿ ಬೆಳೆಸಿದ ಸಸಿಗಳ ಬದುಕುವ ಸಾಮರ್ಥ್ಯತೆ ಹೆಚ್ಚಿರುತ್ತದೆ.
- ಸಸಿಯಿಂದ ಸ್ಥಾಪಿತವಾಗುವ ತೋಟಕ್ಕೆ ಅತೀ ಕಡಿಮೆ ಅವಧಿಯಲ್ಲಿ ಬೆಳೆಯಿಟ್ಟು ಗೂಡು ಬೆಳೆಯಬಹುದು.
- ತೋಟದಲ್ಲಿನ ತಮ್ಮಗಳ ನಿವಾರಿಸಿ ಉತ್ಪಾದಕತೆ ಹೆಚ್ಚಿಸಲು ಸಸಿಗಳನ್ನು ಆಶ್ರಯಿಸಬಹುದು.
- ಸಮೃದ್ಧ ನೀರಾವರಿಯುಳ್ಳ ಒಂದು ಎಕರೆ ಜಮೀನಿನಲ್ಲಿ ಹೆಚ್ಚು ಇಳುವರಿ ಹಿಪ್ಪುನೇರಳೆ ತಳಿಯ 1,28,000 ಸಸಿಗಳನ್ನು 4 ತಿಂಗಳವರೆಗೆ ಬೆಳೆಸಿ ಕನಿಷ್ಠ 25 ಎಕರೆ ಹೊಸದಾಗಿ ನಾಟಿ ಮಾಡುವ ಪ್ರದೇಶಕ್ಕೆ ಒದಗಿಸಬಹುದು.
- ಒಂದು ಎಕರೆಯಲ್ಲಿ 1,28,000 ಸಸಿಗಳನ್ನು 4 ತಿಂಗಳವರೆಗೆ ಬೆಳೆಸಿರಬೇಕು.

1. ಸ್ವಂತ / ಗುತ್ತಿಗೆ ಪಡೆದ ಸಮೃದ್ಧ ನೀರಾವರಿ ಸೌಲಭ್ಯವುಳ್ಳ ಕನಿಷ್ಠ ಒಂದು ಎಕರೆ ಸಮತಟ್ಟಾದ, ಎತ್ತರಕ್ಕಿರುವ, ಫಲವತ್ತಾದ ಜಮೀನು ಉಳ್ಳವರು ಈ ಸಹಾಯ ಪಡೆಯಬಹುದು.
2. ಈ ಜಮೀನನ್ನು ಇಲಾಖೆಯ ಅಧಿಕಾರಿಗಳು ವೀಕ್ಷಿಸಿ ದೃಢೀಕರಿಸಿರಬೇಕು.
3. ಮಣ್ಣು ಪರೀಕ್ಷೆಯನ್ನು ಸರ್ಕಾರಿ ಮಣ್ಣು ಪರೀಕ್ಷಾ ಪ್ರಯೋಗಾಲಯಗಳಲ್ಲಿ ಮಾಡಿಸಬೇಕು.
4. ಸಸಿಗಳನ್ನು ವರ್ಷ:ಪೂರ್ತಿ ಬೆಳೆಸಬಹುದಾಗಿದ್ದರೂ, ನಾಟಿ ಕಾಲಕ್ಕೆ 4 ತಿಂಗಳು ಮುಂಚಿತವಾಗಿ ಬೆಳೆಸುವುದು ಸೂಕ್ತ. ಅಂದರೆ ಫೆಬ್ರವರಿ-ಏಪ್ರಿಲ್ ತಿಂಗಳುಗಳಲ್ಲಿ ಬೆಳೆಸಲು ಕ್ರಮವಹಿಸುವುದು. ಜೂನ್-ಆಗಸ್ಟ್ಗೆ ಸಸಿಗಳನ್ನು ನಾಟಿ ಮಾಡಲು ವಿತರಿಸುವುದು.
5. ಸಸಿಗಳನ್ನು ಎರುಮಡಿಗಳಲ್ಲಿ ಅಥವಾ 23-25.ಸೆಂ.ಮಿ ಎತ್ತರ ಮತ್ತು 10-15 ಸೆಂ.ಮಿ ವ್ಯಾಸವುಳ್ಳ ಪಾಲಿಥೀನ್ ಬ್ಯಾಗ್‌ಗಳಲ್ಲಿ ಮಣ್ಣು, ಸಾವಯವ ಗೊಬ್ಬರ, ಮರಳುಗಳ ಮಿಶ್ರಣದಿಂದ ತುಂಬಿಸಿ ಬೆಳೆಸಬಹುದಾಗಿದೆ.
6. ಸುಧಾರಿತ ಹೆಚ್ಚು ಇಳುವರಿ ನೀಡುವ ಬಿತ್ತನೆ ಕಡ್ಡಿಗಳನ್ನು ಸಸಿ ಬೆಳೆಸಲು ಉಪಯೋಗಿಸಬೇಕು.
7. ಒಬ್ಬ ರೈತ ಗರಿಷ್ಠ 1.00 ಎಕರೆವರೆಗೆ ಸಸಿ ಬೆಳೆಸಿ ಸೌಲಭ್ಯ ಪಡೆಯಬಹುದಾಗಿದೆ.
8. ಸಹಾಯಧನ ಪಡೆಯುವ ಫಲಾನುಭವಿಯೊಂದಿಗೆ ಇಲಾಖಾ ಸಿಬ್ಬಂದಿ / ಅಧಿಕಾರಿಗಳು ಕಿಸಾನ್ ನರ್ಸರಿ ಮುಂದೆ ನಿಂತಿರುವ ಛಾಯಾಚಿತ್ರ ತೆಗೆಯಿಸಿ ಸಲ್ಲಿಸಬೇಕು.
9. ಸಹಾಯಧನವನ್ನು ಫಲಾನುಭವಿಗಳ ಬ್ಯಾಂಕ್ ಖಾತೆಗೆ ಕೆ2 ಮುಖಾಂತರ ವಿತರಿಸುವುದು. ಬ್ಯಾಂಕ್/ಸಂಘ ಸಂಸ್ಥೆಗಳಿಂದ ಸಾಲ ಪಡೆದಿದ್ದಲ್ಲಿ ಸಹಾಯಧನವನ್ನು ಬ್ಯಾಂಕಿಗೆ ಜಮಾ ಮಾಡುವುದು.
10. ಇಲಾಖೆಯು ನಿಗದಿಪಡಿಸಿದ ನಮೂನೆಯಲ್ಲಿ ಅರ್ಜಿ, ಮಹಜರ್, ತಿಳಾರಸ್ಸು / ದೃಢೀಕರಣಗಳಿರಬೇಕು.

2. ಹಿಪ್ಪುನೇರಳೆ ನಾಟಿ ಮಾಡುವ ರೇಷ್ಮೆ ಕೃಷಿಕರಿಗೆ ಸಹಾಯಧನ :

ಯಶಸ್ವಿ ಗೂಡು ಉತ್ಪಾದನೆಗೆ ಹಿಪ್ಪುನೇರಳೆ ಗುಣಮಟ್ಟ ಮುಖ್ಯವಾದ ಅಂಶ. ಈ ನಿಟ್ಟಿನಲ್ಲಿ ಹಿಪ್ಪುನೇರಳೆ ತೋಟ ನಿರ್ವಹಣೆಗೆ ಹೆಚ್ಚಿನ ಪ್ರಾಮುಖ್ಯತೆ ನೀಡಲಾಗಿದೆ. ನೀರಾವರಿ ಸೌಲಭ್ಯವಿರುವ ರೈತರನ್ನು / ಕೃಷಿಕರನ್ನು ಆಯ್ಕೆ ಮಾಡಿ ಹಿಪ್ಪುನೇರಳೆ ನಾಟಿ ಮಾಡುವ ತೋಟ ವಿಸ್ತರಿಸುವ / ಸಾಂಪ್ರದಾಯಿಕ ಹಿಪ್ಪುನೇರಳೆ ತಳಿ ತೆಗೆದು ಹೆಚ್ಚಿನ ಇಳುವರಿ ನೀಡುವ ಹೊಸ ತಳಿಗೆ ಬದಲಾಯಿಸುವ ರೇಷ್ಮೆ ಕೃಷಿಕರಿಗೆ ಸಹಾಯಧನ ಒದಗಿಸಲಾಗುವುದು. ಒಬ್ಬ ಫಲಾನುಭವಿ ಗರಿಷ್ಠ 2.00 ಹೆಕ್ಟೇರ್‌ವರೆಗೆ ಸೌಲಭ್ಯ ಪಡೆಯಲು ಅವಕಾಶವಿರುತ್ತದೆ.

1. ಕ್ಷೇತ್ರಮಟ್ಟದ ಅಧಿಕಾರಿ/ಸಿಬ್ಬಂದಿ ಇಂತಹ ರೈತರ ತೋಟ ಹಿಪ್ಪುನೇರಳೆ ನಾಟಿ ಪ್ರಾರಂಭದಿಂದ ಹಿಪ್ಪುನೇರಳೆ ನಾಟಿ ಕಾರ್ಯ ಪೂರೈಸುವವರೆಗೂ ನಿರಂತರವಾಗಿ ಭೇಟಿ ನೀಡಿ ತಾಂತ್ರಿಕ ಮಾಹಿತಿ ನೀಡುತ್ತಿರಬೇಕು ಹಾಗೂ ಈ ಕುರಿತು ತಮ್ಮ ದಿನಚರಿಯಲ್ಲಿ ದಾಖಲಿಸಿರಬೇಕು.
2. ಫಲಾಫೇಕ್ಷಿ ರೈತರು ರೂ.50.00ರ ಮೌಲ್ಯದ ಛಾಪಾ ಕಾಗದದಲ್ಲಿ ಕನಿಷ್ಠ 3 ವರ್ಷಗಳವರೆಗೆ ರೇಷ್ಮೆ ಕೃಷಿ ಮುಂದುವರಿಸಿಕೊಂಡು ಹೋಗುವ ಬಗ್ಗೆ ಹಾಗೂ ವಾರ್ಷಿಕ ಕನಿಷ್ಠ 2 ದ್ವಿತಳಿ ಬೆಳೆ ಮಾಡುವ ಕುರಿತು ಮುಚ್ಚಳಿಕೆಯನ್ನು ಬರೆದು ಕೊಡಬೇಕು.
3. ಸ್ವಂತ ಜಮೀನು, ನೀರಾವರಿ ಸೌಲಭ್ಯ ಹೊಂದಿದ್ದು, ಹೊಸ ಹಿಪ್ಪುನೇರಳೆ ತಳಿ ನಾಟಿ ಮಾಡುವುದು ಅವಶ್ಯ (ಪಹಣಿ ನೀಡುವುದು).
4. ನವೀಕರಿಸಿದ ರೇಷ್ಮೆ ಹುಳು ಸಾಕಾಣಿಕಾ ಪಾಸ್ ಪುಸ್ತಕ/ರೇಷ್ಮೆ ಕಾರ್ಡ್ ಹೊಂದಿರಬೇಕು.
5. ಹಿಪ್ಪುನೇರಳೆ ನಾಟಿ ಮಾಡಿರುವ ಬಗ್ಗೆ ಇಲಾಖಾಧಿಕಾರಿಗಳು ನಿಗದಿತ ನಮೂನೆಯಲ್ಲಿ ಮಹಜರು ಮಾಡಿ ಸಲ್ಲಿಸುವುದು.
6. ರೇಷ್ಮೆ ಕೃಷಿಕರು ಹಿಪ್ಪುನೇರಳೆ ನಾಟಿ ಮಾಡಿರುವ ಬಗ್ಗೆ ಇಲಾಖಾಧಿಕಾರಿಗಳು ಪರಿಶೀಲಿಸಿ ಸಹಾಯಧನ ನೀಡುವಂತೆ ಶಿಫಾರಸ್ಸು ಮಾಡಬೇಕು. (ನಿಗದಿತ ನಮೂನೆ ಲಗತ್ತಿಸಿದೆ).
7. ಸಹಾಯಧನದ ಮೊತ್ತವನ್ನು ನೇರವಾಗಿ ಫಲಾನುಭವಿ ಬ್ಯಾಂಕ್ ಖಾತೆಗೆ ಇ.ಸಿ.ಎಸ್. ಮುಖಾಂತರ ಪಾವತಿಸುವುದು ಬ್ಯಾಂಕ್/ಸಂಘ ಸಂಸ್ಥೆಗಳಿಂದ ಸಾಲ ಪಡೆದಿದ್ದಲ್ಲಿ ಸಹಾಯಧನವನ್ನು ಸಂಬಂಧಿಸಿದ ಬ್ಯಾಂಕ್‌ಗೆ ಕಳುಹಿಸುವುದು.
8. ರೇಷ್ಮೆ ಕೃಷಿಕರು ನಿಗದಿತ ನಮೂನೆಯಲ್ಲಿ ತಮ್ಮ ವ್ಯಾಪ್ತಿಗೆ ಬರುವ ತಾಂತ್ರಿಕ ಸೇವಾ ಕೇಂದ್ರದ ಅಧಿಕಾರಿಗಳಿಗೆ ಅರ್ಜಿಗಳನ್ನು ಸಲ್ಲಿಸಿ ಸಹಾಯಧನ ಪಡೆಯುವುದು.
9. ಸಹಾಯಧನ ಪಡೆಯುವ ಫಲಾನುಭವಿಯೊಂದಿಗೆ ಇಲಾಖಾ ಸಿಬ್ಬಂದಿ / ಅಧಿಕಾರಿಗಳು ಹಿಪ್ಪುನೇರಳೆ ತೋಟದಲ್ಲಿ ನಿಂತಿರುವ ಛಾಯಾಚಿತ್ರ ತೆಗೆಯಿಸಿ ಸಲ್ಲಿಸಬೇಕು.
10. ಇಲಾಖೆಯು ನಿಗದಿಪಡಿಸಿದ ನಮೂನೆಯಲ್ಲಿ ಅರ್ಜಿ, ಮಹಜರ್, ಶಿಫಾರಸ್ಸು / ದೃಢೀಕರಣಗಳಿರಬೇಕು.

(ರೂ.ಲಕ್ಷಗಳಲ್ಲಿ)

ಕ್ರ.ಸಂ	ಕಾರ್ಯಕ್ರಮಗಳ ವಿವರ	ಘಟಕ ದರ	ಸಹಾಯಧನ	
			ಸಾಮಾನ್ಯ	ಪರಿಶಿಷ್ಟ ಜಾತಿ/ಪರಿಶಿಷ್ಟ ಪಂಗಡ
1	ಹಿಪ್ಪುನೇರಳೆ ನಾಟಿ (ಎಕರೆ)	0.50	0.375(75%)	0.45(90%)

3. ರೋಗ ನಿಯಂತ್ರಣ ಕಾರ್ಯಕ್ರಮ :

ಹಿಪ್ಪುನೇರಳೆ ಮತ್ತು ರೇಷ್ಮೆ ಹುಳುಗಳಿಗೆ ತಗಲುವ ರೋಗ ಮತ್ತು ಕೀಟ ಬಾಧೆಗಳ ನಿಯಂತ್ರಣಕ್ಕಾಗಿ ಸೋಂಕು ನಿವಾರಕಗಳು, ರೋಗ ನಿರೋಧಕಗಳು ಹಾಗೂ ಕೀಟ ನಾಶಕಗಳನ್ನು ವ್ಯವಸ್ಥೆಗೊಳಿಸಿಕೊಳ್ಳಬೇಕು. ದ್ವಿತಳಿ ಸಂಕರಣ ತಳಿ, ಶುದ್ಧ ದ್ವಿತಳಿ, ಮೈಸೂರು ತಳಿಗೆ ಆಧ್ಯತೆ ಮೇರೆಗೆ ಉಪಯೋಗಿಸಿಕೊಳ್ಳುವುದು. ರೇಷ್ಮೆ ನಿರ್ದೇಶನಾಲಯವು ಎಂಪ್ಯಾನಲ್ ಮಾಡಿರುವ ಸಂಸ್ಥೆಗಳಿಂದ ಮಾತ್ರ ನಿಗದಿಸಿರುವ ಎಲ್1 ದರಗಳ ಅನ್ವಯ ಅವಶ್ಯವಿರುವ ಸಿಂಪರಕಗಳನ್ನು ಪಡೆದು ನಿರ್ವಹಣೆ ಮಾಡಲು ಅನುದಾನ ಒದಗಿಸಿಕೊಳ್ಳುವುದು.

ರೇಷ್ಮೆ ಉಪನಿರ್ದೇಶಕರು
ಜಿ. ಪಂ. ಬಾಗಲಕೋಟೆ

4. ರೇಷ್ಮೆ ವಸ್ತು ಪ್ರದರ್ಶನ / ಕಾರ್ಯಾಗಾರ:

ಜಿಲ್ಲಾ ಮಟ್ಟದ ವಸ್ತು ಪ್ರದರ್ಶನ / ಕಾರ್ಯಾಗಾರ / ವಿಚಾರ ಸಂಕೀರ್ಣಗಳಿಗಾಗಿ ರೂ.1.00 ಲಕ್ಷಕ್ಕೆ ಮಾತ್ರ ನಿಗದಿ ಪಡಿಸಿದೆ.

ರೈತರನ್ನು ರೇಷ್ಮೆ ಚಟುವಟಿಕೆಗಳ ಬಗ್ಗೆ ತಿಳುವಳಿಕೆ ಮೂಡಿಸಲು ಅಧ್ಯಯನ ಪ್ರವಾಸ ಕೈಗೊಳ್ಳಲು ಅಗತ್ಯಕ್ಕೆ ತಕ್ಕಂತೆ ರೂ.1.00 ಲಕ್ಷದವರೆಗೆ ಅವಕಾಶ ಕಲ್ಪಿಸಿಕೊಳ್ಳುವುದು.

- ಮೈಸೂರು ದಸರಾ ವಸ್ತು ಪ್ರದರ್ಶನದಲ್ಲಿ ಇಲಾಖಾ ವಸ್ತು ಪ್ರದರ್ಶನಕ್ಕಾಗಿ ನಿಗದಿಪಡಿಸಿದ ಆರ್ಥಿಕ ವೆಂಟನೆ ರೂ.5.00 ಲಕ್ಷ
- ತುಮಕೂರಿನ ಸಿದ್ದಗಂಗಾ ಜಾತ್ರೆಗೆ ರೂ.1.25 ಲಕ್ಷ
- ಸಿದ್ದರ ಬೆಟ್ಟದ/ ಮಧುಗಿರಿ ಜಾತ್ರೆಗೆ ತಲಾ ರೂ.50,000/-
- ಇತರೆ ಜಿಲ್ಲಾ ಉತ್ಸವಗಳು. ರೂ. 75,000/-

II. ತಾಲ್ಲೂಕು ಪಂಚಾಯತ್ ಕಾರ್ಯಕ್ರಮಗಳು - 2851-00-104-0-61

ತಾಂತ್ರಿಕ ಸಲಹೆಗಳು ಪ್ರದರ್ಶನಗಳು, ಪ್ರಚಾರ ಶ್ರವಣ ಮತ್ತು ದೃಶ್ಯ ಹಾಗೂ ಮಹಿಳಾ ಪ್ರಾತ್ಯಕ್ಷಿಕಾ ಕ್ಷೇತ್ರಗಳು:

ಅ. ಕ್ಷೇತ್ರೋತ್ಸವಗಳು: ಹಿಪ್ಪುನೇರಳೆ ತೋಟ ನಿರ್ವಹಣೆ ಹಾಗೂ ರೇಷ್ಮೆ ಹುಳು ಸಾಕಾಣಿಕೆಯಲ್ಲಿ ನೂತನ ತಾಂತ್ರಿಕತೆಗಳನ್ನು ಆಳವಡಿಸಿಕೊಂಡು ಉತ್ತಮ ಗೂಡು ಇಳುವರಿ ಹಾಗೂ ಹೆಚ್ಚಿನ ಆದಾಯ ಪಡೆಯುತ್ತಿರುವ ರೇಷ್ಮೆ ಕೃಷಿಕರ ಅನುಭವಗಳನ್ನು ಇತರೆ ಕೃಷಿಕರು ಹಾಗೂ ಹೊಸದಾಗಿ ರೇಷ್ಮೆ ಕೃಷಿ ಕೈಗೊಳ್ಳುವ ಕೃಷಿಕರು/ನೂಲು ಬಿಚ್ಚಾಣಿಕೆದಾರರು ತಿಳಿದುಕೊಳ್ಳಲು ಕ್ಷೇತ್ರೋತ್ಸವ ಆಚರಿಸುವುದು. ಈ ಕ್ಷೇತ್ರೋತ್ಸವದಲ್ಲಿ ರೇಷ್ಮೆ ಉಪನಿರ್ದೇಶಕರು ಕಡ್ಡಾಯವಾಗಿ ಭಾಗವಹಿಸಬೇಕು, ಪ್ರತಿ ಕ್ಷೇತ್ರೋತ್ಸವದ ವ್ಯವಸ್ಥೆಗಾಗಿ ನಿಗದಿಪಡಿಸಿದ ಆರ್ಥಿಕ ವೆಂಟನೆ ಗರಿಷ್ಠ ರೂ.5000/-ಮಾತ್ರ ಒದಗಿಸಿಕೊಳ್ಳುವುದು.

ಆ. ರೇಷ್ಮೆ ವಸ್ತು ಪ್ರದರ್ಶನ / ಕಾರ್ಯಾಗಾರ : ತಾಲ್ಲೂಕು ಮಟ್ಟದ ವಸ್ತು ಪ್ರದರ್ಶನ / ಕಾರ್ಯಾಗಾರ / ವಿಚಾರ ಸಂಕೀರ್ಣಗಳಿಗಾಗಿ ರೂ.25,000/-ಮಾತ್ರ ಒದಗಿಸಿಕೊಳ್ಳುವುದು.

ಇ. ಹೊಸ ತಾಂತ್ರಿಕತೆಗಳ ಬಗ್ಗೆ ಅವಶ್ಯಕತೆಗೆ ತಕ್ಕಂತೆ ಕರಪತ್ರ, ಇಲಾಖೆಯ ರೇಷ್ಮೆ ಕೃಷಿ ಸಂಚಿಕೆ ಖರೀದಿಗೆ ಸಂಸ್ಥೆಗಳ ಅಜೀವ ಸದಸ್ಯತ್ವ ಮಾಡಿರುವುದು, ಕೃಷಿಡಿಗಳನ್ನು ಮುದ್ರಿಸಿ ರೇಷ್ಮೆ ಕೃಷಿಕರಿಗೆ ಸಕಾಲದಲ್ಲಿ ಜಿಲ್ಲೆಗಳಿಗೆ ಒದಗಿಸಲು ರೂ.25,000/-ವರೆಗೆ ವೆಂಟನೆ ನಿಗದಿಪಡಿಸಿಕೊಳ್ಳುವುದು.

ಈ. ರೇಷ್ಮೆ ಬೆಳೆಗಾರರಿಗೆ ಮತ್ತು ರೀಲರುಗಳಿಗೆ ತಾಂತ್ರಿಕತೆಗಳ ಬಗ್ಗೆ ಹೆಚ್ಚಿನ ಅರಿವು ಮೂಡಿಸುವ ಅಗತ್ಯವಿದೆ. ಇದಕ್ಕಾಗಿ ಪ್ರದರ್ಶನ ಫಲಕಗಳನ್ನು ಕ್ಷೇತ್ರಮಟ್ಟದಲ್ಲಿ ಎಲ್ಲಾ ಸಂಸ್ಥೆಗಳಲ್ಲಿ ಅದರಲ್ಲೂ ರೈತರು/ರೀಲರುಗಳು ಭೇಟಿ ನೀಡುವ ಪ್ರಾಥಮಿಕ ತಾಂತ್ರಿಕ ಸೇವಾ ಕೇಂದ್ರಗಳಲ್ಲಿ ರೈತ ಸಂಪರ್ಕ

ರೇಷ್ಮೆ ಉಪನಿರ್ದೇಶಕರು
ಜಿ. ಪಂ. ಬಾಗಲಕೋಟೆ

ಇ. ಹೊಸ ತಾಂತ್ರಿಕತೆಗಳ ಬಗ್ಗೆ ಅವಶ್ಯಕತೆಗೆ ತಕ್ಕಂತೆ ಕರಪತ್ರ, ಇಲಾಖೆಯ ರೇಷ್ಮೆ ಕೃಷಿ ಸಂಚಿಕೆ ಖರೀದಿಗೆ ಸಂಸ್ಥೆಗಳ ಅಜೀವ ಸದಸ್ಯತ್ವ ಮಾಡಿರುವುದು. ಕೈಪಿಡಿಗಳನ್ನು ಮುದ್ರಿಸಿ ರೇಷ್ಮೆ ಕೃಷಿಕರಿಗೆ ಸಕಾಲದಲ್ಲಿ ಜಿಲ್ಲೆಗಳಿಗೆ ಒದಗಿಸಲು ರೂ.25,000/-ವರೆಗೆ ವೆಚ್ಚವನ್ನು ನಿಗದಿಪಡಿಸಿಕೊಳ್ಳುವುದು.

ಈ. ರೇಷ್ಮೆ ಬೆಳೆಗಾರರಿಗೆ ಮತ್ತು ರೀಲರುಗಳಿಗೆ ತಾಂತ್ರಿಕತೆಗಳ ಬಗ್ಗೆ ಹೆಚ್ಚಿನ ಅರಿವು ಮೂಡಿಸುವ ಅಗತ್ಯವಿದೆ. ಇದಕ್ಕಾಗಿ ಪ್ರದರ್ಶನ ಫಲಕಗಳನ್ನು ಕ್ಷೇತ್ರಮಟ್ಟದಲ್ಲಿ ಎಲ್ಲಾ ಸಂಸ್ಥೆಗಳಲ್ಲಿ ಅದರಲ್ಲೂ ರೈತರು/ರೀಲರುಗಳು ಭೇಟಿ ನೀಡುವ ಪ್ರಾಥಮಿಕ ತಾಂತ್ರಿಕ ಸೇವಾ ಕೇಂದ್ರಗಳಲ್ಲಿ ರೈತ ಸಂಪರ್ಕ ಕೇಂದ್ರಗಳಲ್ಲಿ ಗ್ರಾಮ ಪಂಚಾಯತಿಗಳಲ್ಲಿ ಪ್ರದರ್ಶಿಸಿದಲ್ಲಿ ಅವರ ತಾಂತ್ರಿಕ ಅರಿವು ಹೆಚ್ಚಾಗುತ್ತದೆ. ಇದಕ್ಕಾಗಿ ತಾಂತ್ರಿಕ ಸೇವಾ ಕೇಂದ್ರಗಳಲ್ಲಿ ಪಾರದರ್ಶಿಕತೆಗಳನ್ನು, ಪ್ರದರ್ಶನ ಚಿತ್ರಗಳನ್ನು ಅಳವಡಿಸಲು ರೂ.25,000/-ವೆಚ್ಚವನ್ನು ಒದಗಿಸಿ ಕೊಳ್ಳಬಹುದು.

ಉ. ಮಹಿಳಾ ಪ್ರಾತ್ಯಕ್ಷಿಕಾ ಕ್ಷೇತ್ರ: ರಾಜ್ಯದ 18 ಜಿಲ್ಲೆಗಳಲ್ಲಿ ಆಯ್ದು ರೇಷ್ಮೆ ಕೃಷಿ ಕ್ಷೇತ್ರಗಳಲ್ಲಿ ಮಹಿಳೆಯರ ಸೌಲಭ್ಯಕ್ಕಾಗಿ ಪ್ರತ್ಯೇಕ ಪ್ರಾತ್ಯಕ್ಷಿಕಾ ಕ್ಷೇತ್ರವನ್ನು ಸ್ಥಾಪಿಸಿದೆ. ಇಲ್ಲಿ ಒಂದು ಎಕರೆ ಹಿಪ್ಪುನೇರಳೆ ತೋಟ ನಿರ್ವಹಣೆ ಹಾಗೂ ಹುಳು ಸಾಕಾಣಿಕೆ ಮಾಡುವುದು ಹಾಗೂ ವಸತಿ ಕೇಂದ್ರದ ನಿರ್ವಹಣೆ ಮಾಡಲು ಅಗತ್ಯ ಆಯವ್ಯಯಗಳನ್ನು ಒದಗಿಸಿಕೊಳ್ಳಬಹುದು. ಜಿಲ್ಲಾ/ತಾಲ್ಲೂಕು ಪಂಚಾಯತ್ ಯೋಜನೆಗಳಡಿ ವಿಶೇಷ ಘಟಕ ಯೋಜನೆ/ಗಿರಿಜನ ಉಪಯೋಜನೆಯಡಿ ಅನುದಾನ ಒದಗಿಸಿದಲ್ಲಿ ಹಿಪ್ಪುನೇರಳೆ ನಾಟಿ ಮಾಡುವ ಕಾರ್ಯಕ್ರಮವನ್ನು ಅನುಷ್ಠಾನ ಮಾಡಲು ಕ್ರಮವಹಿಸುವುದು.

III. ಜಿಲ್ಲಾ ವಲಯ ಯೋಜನೇತರ ಕಾರ್ಯಕ್ರಮ:

ಪ್ರತಿಯೊಂದು ಜಿಲ್ಲೆಯಲ್ಲಿ ಲೆಕ್ಕ ಶೀರ್ಷಿಕೆ 2851-00-107-0-26(ಯೋಜನೇತರ) ಮತ್ತು 2851-00-107-0-28(ಯೋಜನೇತರ) ಅಡಿ ಆಯಾಯ ಜಿಲ್ಲೆಗಳಲ್ಲಿರುವ ಸಿಬ್ಬಂದಿ ಹಾಗೂ ಸಂಸ್ಥೆಗಳ ನಿರ್ವಹಣೆ ವೆಚ್ಚಕ್ಕಾಗಿ ವೆಚ್ಚವನ್ನು ಒದಗಿಸಿಕೊಳ್ಳುವುದು.

ರೇಷ್ಮೆ ಕೃಷಿ ಅಭಿವೃದ್ಧಿ ಆಯುಕ್ತರು
ಹಾಗೂ ರೇಷ್ಮೆ ನಿರ್ದೇಶಕರು

1. ಜಿಲ್ಲಾ ಪಂಚಾಯತ್ ಎಲ್ಲಾ ರೇಷ್ಮೆ ಕೃಷಿ ಉಪನಿರ್ದೇಶಕರುಗಳಿಗೆ.
2. ಎಲ್ಲಾ ವಿಭಾಗೀಯ ರೇಷ್ಮೆ ಜಂಟಿ ನಿರ್ದೇಶಕರುಗಳಿಗೆ.
3. ಪ್ರತಿಯನ್ನು ಅಭಿನಂದನೆಗಳೊಂದಿಗೆ ಎಲ್ಲಾ ಜಿಲ್ಲೆಗಳ ಮುಖ್ಯ ಕಾರ್ಯನಿರ್ವಾಹಕ ಅಧಿಕಾರಿಗಳು(ಜಿಲ್ಲಾ ಪಂಚಾಯತ್) ಇವರ ಮಾಹಿತಿಗಾಗಿ ಕಳುಹಿಸಿದೆ.
4. ಪ್ರತಿಯನ್ನು ಅಭಿನಂದನೆಗಳೊಂದಿಗೆ ನಿರ್ದೇಶಕರು, ಯೋಜನಾ ಇಲಾಖೆ, 7ನೇ ಮಹಡಿ, ಬಹುಮಡಿಗಳ ಕಟ್ಟಡ, ಬೆಂಗಳೂರು ಇವರಿಗೆ ಮಾಹಿತಿಗಾಗಿ ಸಲ್ಲಿಸಿದೆ.

ರೇಷ್ಮೆ ಉಪನಿರ್ದೇಶಕರು
ಜಿ. ಪಂ. ಬಾಗಲಕೋಟೆ

23ನೇ ಸಾಲಿನ ಬಾಗಲಕೋಟೆ ಜಿಲ್ಲೆಯ ವಿವಿಧ ಘಟಾನುಭವಿ ಅಧಾರಿತ ಕಾರ್ಯಕ್ರಮಗಳ ಮಾರ್ಚ್-2023ರ ಅಂತ್ಯದವರೆಗೆ ಆದ ವೆಚ್ಚದ ಪ್ರಗತಿ ಪಟ್ಟಿ

ಕ್ರ.ಸಂ	ಕಾರ್ಯಕ್ರಮ	ವಾರ್ಷಿಕ ಗುರಿ		ಮಾಸಾಂತ್ಯ ಬಿಡುಗಡೆ ಅನುದಾನ	ಮಾಸಾಂತ್ಯ ಸಾಧನೆ	
		ಭೌತಿಕ	ಆರ್ಥಿಕ		ಭೌತಿಕ	ಆರ್ಥಿಕ
I ರೇಷ್ಮೆ ಅಭಿವೃದ್ಧಿ ಯೋಜನೆ - ಸಾಮಾನ್ಯ 2851-00-107-1-35-(106)						
1	1000 ಚದರಡಿ ರೇ. ಹು. ಸಾಕಾಣಿಕೆ ಮನೆ	0	0.00000	0.00000	0	0.00000
2	600 ರೇ. ಹು. ಸಾಕಾಣಿಕೆ ಮನೆ	0	0.00000	0.00000	0	0.00000
3	225 ರೇ. ಹು. ಸಾಕಾಣಿಕೆ ಮನೆ	0	0.00000	0.00000	0	0.00000
4	ಕಡಿಮೆ ವೆಚ್ಚ ಶೆಡ್	70	70.00000	65.00000	81	64.90000
	ರೇ. ಹು. ಸಾಕಾಣಿಕೆ ಮನೆ ಒಟ್ಟು	70	70.00000	65.00000	81	64.90000
5	ಸಲಕರಣೆ	0	0.00000	0.00000	0	0.00000
6	ದ್ವಿತಳಿ ಬಾಕಿ ವೆಚ್ಚ	4.34	43.40000	16.32500	1.25820	12.58170
7	ದ್ವಿತಳಿ ರೇಷ್ಮೆ ಗೂಡಿನ ಸಾಗಾಣಿಕಾ ವೆಚ್ಚ	0.6594	6.59400	9.64000	1.34790	13.47827
8	ಖಾಸಗಿ ಬಾಕಿ ಸಾಕಾಣಿಕೆ ಕೇಂದ್ರಗಳಿಗೆ ಸಹಾಯಧನ	0	0.00000	0.00000	0	0.00000
	ಒಟ್ಟು	74.9994	119.99400	90.96500	83.60610	90.95997
II ಕೇಂದ್ರ ಮರುಸ್ಥಾಪನೆ ಸಿಲ್ಕು ಸಮಗ್ರ ಯೋಜನೆ-ಸಾಮಾನ್ಯ 2851-00-107-1-35-(106)						
1	1000 ಚದರಡಿ ರೇ. ಹು. ಸಾಕಾಣಿಕೆ ಮನೆ					
	ರಾಜ್ಯದ ಪಾಲು (25%)	13	13.00000	13.00000	13	13.00000
	ಕೇಂದ್ರದ ಪಾಲು (50%)	13	26.00000	26.00000	13	26.00000
	ಒಟ್ಟು	13	39.00000	39.00000	13	39.00000
2	600 ರೇ. ಹು. ಸಾಕಾಣಿಕೆ ಮನೆ					
	ರಾಜ್ಯದ ಪಾಲು (25%)	6	4.50000	4.50000	6	4.50000
	ಕೇಂದ್ರದ ಪಾಲು (50%)	6	9.00000	9.00000	6	9.00000
	ಒಟ್ಟು	6	13.50000	13.50000	6	13.50000
	ರೇ. ಹು. ಸಾಕಾಣಿಕೆ ಮನೆ ಒಟ್ಟು	19	52.50000	52.50000	19	52.50000
3	ಸಲಕರಣೆ					
	ರಾಜ್ಯದ ಪಾಲು (25%)	137.5	25.78125	25.78125	137.5	25.78640
	ಕೇಂದ್ರದ ಪಾಲು (50%)	137.5	51.56250	51.56250	137.5	51.59250
	ಒಟ್ಟು	137.5	77.34375	77.34375	137.5	77.37890
4	ಸೋಂಕು ನಿವಾರಣೆ					
	ರಾಜ್ಯದ ಪಾಲು (25%)	100	1.25000	1.25000	100	1.24988
	ಕೇಂದ್ರದ ಪಾಲು (50%)	100	2.50000	2.50000	100	2.49977
	ಒಟ್ಟು	100	3.75000	3.75000	100	3.74965
	ಒಟ್ಟು ರಾಜ್ಯದ ಪಾಲು (25%)	256.5	44.53125	44.53125	256.5	44.53628
	ಒಟ್ಟು ಕೇಂದ್ರದ ಪಾಲು (50%)	256.5	89.06250	89.06250	256.5	89.09227
	ಒಟ್ಟು	257	133.59375	133.59375	257	133.62855
III ರೇಷ್ಮೆ ಅಭಿವೃದ್ಧಿ ಯೋಜನೆ- ವಿಶೇಷ ಘಟಕ ಯೋಜನೆ - 2851-00-107-1-35 (422)						
1	1000 ಚದರಡಿ ರೇ. ಹು. ಸಾಕಾಣಿಕೆ ಮನೆ	0	0.00000	0.00000	0	0.00000
2	600 ರೇ. ಹು. ಸಾಕಾಣಿಕೆ ಮನೆ	0	0.00000	0.00000	0	0.00000
3	225 ರೇ. ಹು. ಸಾಕಾಣಿಕೆ ಮನೆ	0	0.00000	0.00000	0	0.00000
4	ಕಡಿಮೆ ವೆಚ್ಚ ಶೆಡ್	5	6.00000	3.36000	4	3.36000
	ರೇ. ಹು. ಸಾಕಾಣಿಕೆ ಮನೆ ಒಟ್ಟು	5	6.00000	3.36000	4	3.36000
5	ಸಲಕರಣೆ	5	3.37500	0.00000	0	0.00000
6	ಮೌಂಟಿಂಗ್ ಹಾಲ್	0	0.00000	0.00000	0	0.00000
7	ಸೋಂಕು ನಿವಾರಣೆ	0	0.00000	0.00000	0	0.00000
8	ಖಾಸಗಿ ಬಾಕಿ ಸಾಕಾಣಿಕೆ ಕೇಂದ್ರಗಳಿಗೆ ಸಹಾಯಧನ	0	0.00000	0.00000	0	0.00000
	ಒಟ್ಟು	10	9.37500	3.36000	4	3.36000

 ರೇಷ್ಮೆ ಉಪನಿರ್ದೇಶಕರು
 ಜಿ. ಪಂ. ಬಾಗಲಕೋಟೆ

23ನೇ ಸಾಲಿನ ಬಾಗಲಕೋಟೆ ಜಿಲ್ಲೆಯ ವಿವಿಧ ಘಟಾನುಭವಿ ಆಧಾರಿತ ಕಾರ್ಯಕ್ರಮಗಳ ಮಾರ್ಚ್-2023ರ ಅಂತ್ಯದವರೆಗೆ ಆದ ವೆಚ್ಚದ ಪ್ರಗತಿ

ಕ್ರ.ಸಂ	ಕಾರ್ಯಕ್ರಮ	ವಾರ್ಷಿಕ ಗುರಿ		ಮಾಸಾಂತ್ಯ ಬಿಡುಗಡೆ ಅನುದಾನ	ಮಾಸಾಂತ್ಯ ಸಾಧನೆ	
		ಭೌತಿಕ	ಆರ್ಥಿಕ		ಭೌತಿಕ	ಆರ್ಥಿಕ
IV ಕೇಂದ್ರ ಪುಸ್ತಕ ಸಿಲ್ಕು ಸಮಗ್ರ ಯೋಜನೆ-ವಿಶೇಷ ಘಟಕ ಯೋಜನೆ 2851-00-107-1-35-(422)						
1	1000 ಚದರಡಿ ರೇ. ಹು. ಸಾಕಾಣಿಕೆ ಮನೆ					
	ರಾಜ್ಯದ ಪಾಲು (25%)	1	1.00000	1.00000	1	1.00000
	ಕೇಂದ್ರದ ಪಾಲು (65%)	1	2.60000	2.60000	1	2.60000
	ಒಟ್ಟು	1	3.60000	3.60000	1	3.60000
2	600 ರೇ. ಹು. ಸಾಕಾಣಿಕೆ ಮನೆ					
	ರಾಜ್ಯದ ಪಾಲು (25%)	2	1.50000	1.50000	2	1.50000
	ಕೇಂದ್ರದ ಪಾಲು (65%)	2	3.90000	3.90000	2	3.90000
	ಒಟ್ಟು	2	5.40000	5.40000	2	5.40000
	ರೇ. ಹು. ಸಾಕಾಣಿಕೆ ಮನೆ ಒಟ್ಟು	3	9.00000	9.00000	3	9.00000
3	ಸಲಕರಣೆ					
	ರಾಜ್ಯದ ಪಾಲು (25%)	11.5	2.15625	2.15625	11.5	2.14125
	ಕೇಂದ್ರದ ಪಾಲು (65%)	11.5	5.60625	5.60625	11.5	5.56725
	ಒಟ್ಟು	11.5	7.76250	7.76250	11.5	7.70850
4	ಸೋಂಕು ನಿವಾರಣೆ					
	ರಾಜ್ಯದ ಪಾಲು (25%)	0	0.00000	0.00000	0	0.00000
	ಕೇಂದ್ರದ ಪಾಲು (65%)	0	0.00000	0.00000	0	0.00000
	ಒಟ್ಟು	0	0.00000	0.00000	0	0.00000
	ಒಟ್ಟು ರಾಜ್ಯದ ಪಾಲು (25%)	14.5	4.65625	4.65625	14.5	4.64125
	ಒಟ್ಟು ಕೇಂದ್ರದ ಪಾಲು (65%)	14.5	12.10625	12.10625	14.5	12.06725
	ಒಟ್ಟು	14.5	16.76250	16.76250	14.5	16.70850
V ರೇಷ್ಮೆ ಅಭಿವೃದ್ಧಿ ಯೋಜನೆ -ಗಿರಿಜನ ಉಪಯೋಜನೆ- 2851-00-107-1-35 (423)						
1	1000 ಚದರಡಿ ರೇ. ಹು. ಸಾಕಾಣಿಕೆ ಮನೆ	0	0.00000	0.00000	0	0.00000
2	600 ರೇ. ಹು. ಸಾಕಾಣಿಕೆ ಮನೆ	0	0.00000	0.00000	0	0.00000
3	225 ರೇ. ಹು. ಸಾಕಾಣಿಕೆ ಮನೆ	0	0.00000	0.00000	0	0.00000
4	ಕಡಿಮೆ ವೆಚ್ಚ ಶೆಡ್	5	6.00000	2.40000	3	2.40000
	ರೇ. ಹು. ಸಾಕಾಣಿಕೆ ಮನೆ ಒಟ್ಟು	5	6.00000	2.40000	3	2.40000
5	ಸಲಕರಣೆ	0	0.00000	0.00000	0	0.00000
6	ಮೌಂಟಿಂಗ್ ಹಾಲ್	0	0.00000	0.00000	0	0.00000
7	ಸೋಂಕು ನಿವಾರಣೆ	0	0.00000	0.00000	0	0.00000
8	ಉಪಗ್ರಹ ಚಾಕಿ ಸಾಕಾಣಿಕೆ ಕೇಂದ್ರಗಳಿಗೆ ಸಹಾಯಧನ	0	0.00000	0.00000	0	0.00000
	ಒಟ್ಟು	5	6.00000	2.40000	3	2.40000
VI ಕೇಂದ್ರ ಪುಸ್ತಕ ಸಿಲ್ಕು ಸಮಗ್ರ ಯೋಜನೆ- ಗಿರಿಜನ ಉಪಯೋಜನೆ 2851-00-107-1-35-(423)						
1	1000 ಚದರಡಿ ರೇ. ಹು. ಸಾಕಾಣಿಕೆ ಮನೆ					
	ರಾಜ್ಯದ ಪಾಲು (25%)	2	2.00000	2.00000	2	2.00000
	ಕೇಂದ್ರದ ಪಾಲು (65%)	2	5.20000	5.20000	2	2.00000
	ಒಟ್ಟು	2	7.20000	7.20000	2	5.20000
2	600 ರೇ. ಹು. ಸಾಕಾಣಿಕೆ ಮನೆ					
	ರಾಜ್ಯದ ಪಾಲು (25%)	1	0.75000	0.75000	1	0.75000
	ಕೇಂದ್ರದ ಪಾಲು (65%)	1	1.95000	1.95000	1	0.75000
	ಒಟ್ಟು	1	2.70000	2.70000	1	1.95000
	ರೇ. ಹು. ಸಾಕಾಣಿಕೆ ಮನೆ ಒಟ್ಟು	3	9.90000	9.90000	3	2.70000
3	ಸಲಕರಣೆ					
	ರಾಜ್ಯದ ಪಾಲು (25%)	10	1.87500	1.87500	10	1.87500
	ಕೇಂದ್ರದ ಪಾಲು (65%)	10	4.87500	4.87500	10	4.91465
	ಒಟ್ಟು	10	6.75000	6.75000	10	6.78965
4	ಸೋಂಕು ನಿವಾರಣೆ					
	ರಾಜ್ಯದ ಪಾಲು (25%)	0	0.00000	0.00000	0	0.00000
	ಕೇಂದ್ರದ ಪಾಲು (65%)	0	0.00000	0.00000	0	0.00000
	ಒಟ್ಟು	0	0.00000	0.00000	0	0.00000
	ಒಟ್ಟು ರಾಜ್ಯದ ಪಾಲು (25%)	13	4.62500	4.62500	13	4.62500
	ಒಟ್ಟು ಕೇಂದ್ರದ ಪಾಲು (65%)	13	12.02500	12.02500	13	12.06465
	ಒಟ್ಟು	13	16.65000	16.65000	13	16.68965

ಜಿ. ಪಂ. ಬಾಗಲಕೋಟೆ

23ನೇ ಸಾಲಿನ ಬಾಗಲಕೋಟೆ ಜಿಲ್ಲೆಯ ವಿವಿಧ ಫಲಾನುಭವಿ ಆಧಾರಿತ ಕಾರ್ಯಕ್ರಮಗಳ ಮಾರ್ಚ್-2023ರ ಅಂತ್ಯದವರೆಗೆ ಆದ ವೆಚ್ಚದ ಪ್ರಗತಿ ವ

ಕ್ರ.ಸಂ	ಕಾರ್ಯಕ್ರಮ	ವಾರ್ಷಿಕ ಗುರಿ		ಮಾಸಾಂತ್ಯ ಬಿಡುಗಡೆ ಅನುದಾನ	ಮಾಸಾಂತ್ಯ ಸಾಧನೆ	
		ಭೌತಿಕ	ಆರ್ಥಿಕ		ಭೌತಿಕ	ಆರ್ಥಿಕ
VII ರೇಷ್ಯೆ ಅಭಿವೃದ್ಧಿ ಯೋಜನೆ - 2851-00-107-1-35 (015)						
1	ರೇಷ್ಯೆ ವಿಸ್ತರಣಾ ಕಾರ್ಯಕರ್ತರ ಗೌರವಧನ	0	3.02998	3.02998	0	3.02172
	ಒಟ್ಟು	0	3.02998	3.02998	0	3.02172
VIII ರೇಷ್ಯೆ ಅಭಿವೃದ್ಧಿ ಯೋಜನೆ - 2851-00-107-1-35 (059)						
1	ರೇಷ್ಯೆ ಕೃಷಿ ಕ್ಷೇತ್ರ	0	2.45000	2.45000	0	2.44975
2	ರೈತರಿಂದ ರೈತರಿಗೆ ತರಬೇತಿ ಕಾರ್ಯಕ್ರಮ-ಸ್ಪರ್ಶ	1	0.07500	0.07500	0	0.07500
	ಒಟ್ಟು	1	2.52500	2.52500	0	2.52475
IX ಪ್ರಧಾನ ಮಂತ್ರಿ ಕೃಷಿ ಸಿಂಚಾಯಿ ಯೋಜನೆ (ಪಿಎಂಕೆಎಸ್‌ಎಸ್) - ಸಾಮಾನ್ಯ : 2401-00-108-2-30 (106)						
1	ಸಾಮಾನ್ಯ ವರ್ಗದ ರೈತರು ಹಿಪ್ಪುನೇರಳೆ ತೋಟಕ್ಕೆ ಹಸಿ ನೀರಾರಿ ಘಟಕಗಳ ಸಹಾಯಧನ	24.00	16.10700	16.10700	23.30	15.80772
2	ಚಾರ್ಟರ್ಡ್ ಅಂಕಾಂಟಂಟ್ ಲೆಕ್ಕ ಪರಿಶೋಧನೆ ವೆಚ್ಚ	0.00	0.00000	0.00000	0.00	0.09440
	ಒಟ್ಟು	24.00	16.10700	16.10700	23.30	15.90212
IX ಪ್ರಧಾನ ಮಂತ್ರಿ ಕೃಷಿ ಸಿಂಚಾಯಿ ಯೋಜನೆ (ಪಿಎಂಕೆಎಸ್‌ಎಸ್) - ವಿಶೇಷ ಘಟಕ ಯೋಜನೆ : 2401-00-108-2-30 (422)						
1	ಪರಿಶಿಷ್ಟ ಜಾತಿ ವರ್ಗದ ರೈತರು ಹಿಪ್ಪುನೇರಳೆ ತೋಟಕ್ಕೆ ಹಸಿ ನೀರಾರಿ ಘಟಕಗಳ ಸಹಾಯಧನ	1.00	1.00000	1.00000	0.80	0.91800
	ಒಟ್ಟು	1.00	1.00000	1.00000	0.80	0.91800
IX ಪ್ರಧಾನ ಮಂತ್ರಿ ಕೃಷಿ ಸಿಂಚಾಯಿ ಯೋಜನೆ (ಪಿಎಂಕೆಎಸ್‌ಎಸ್) - ಗಿರಿಜನ ಉಪಯೋಜನೆ : 2401-00-108-2-30 (423)						
1	ಪರಿಶಿಷ್ಟ ಪಂಗಡ ವರ್ಗದ ರೈತರು ಹಿಪ್ಪುನೇರಳೆ ತೋಟಕ್ಕೆ ಹಸಿ ನೀರಾರಿ ಘಟಕಗಳ ಸಹಾಯಧನ	1.60	1.65000	1.65000	1.60	1.28923
	ಒಟ್ಟು	1.60	1.65000	1.65000	1.60	1.28923
X ಬೆಲೆ ಸ್ಥಿರೀಕರಣ ನಿಧಿ ಅನುದಾನದಿಂದ ಅನುಷ್ಠಾನಗೊಳಿಸುವ ಕಾರ್ಯಕ್ರಮಗಳು ಯೋಜನೆ 2851-00-107-1-51 (106)						
1	ಮಾರುಕಟ್ಟೆಯಲ್ಲಿ ಮಾರಾಟವಾದ ದ್ವಿತಳಿ ರೇಷ್ಯೆ ಗೂಡಿಗೆ ರೂ.10/-	0.5	5.00000	5.00000	0.49971	4.99932
2	ಮಿಶ್ರ ತಳಿ ಗೂಡಿಗೆ ರೂ.30/-	0.000	0.00000	0.00000	0.00	0.00000
3	ದ್ವಿತಳಿ ಗೂಡಿಗೆ ರೂ.50/-	0.000	0.00000	0.00000	0.00	0.00000
	ಒಟ್ಟು	0.500	5.00000	5.00000	0.49971	4.99932
3	ಮಹಿಳೆಯರಿಗೆ ಹಾಗೂ ಮಹಿಳಾ ರೇಷ್ಯೆ ಸಹಕಾರ ಸಂಘಗಳ ಮತ್ತು ಗುಣಾತ್ಮಕ ಸಂಘಗಳ ಸದಸ್ಯರಿಗೆ ತರಬೇತಿ	0	0.00000	0.00000	0	0.00000
4	ರಕ್ಷಣಾತ್ಮಕ ಧರ	0	0.00000	0.00000	0	0.00000
	ಒಟ್ಟು	0.5	5.00000	5.00000	0.49971	4.99932
XI ರಾಷ್ಟ್ರೀಯ ಕೃಷಿ ವಿಕಾಸ ಯೋಜನೆ : 2401-00-800-1-57 (106)						
1	ಟ್ರಾಂಜಿಂಗ್ ಮಲ್ಟಿಂಗ್ ಕಾರ್ಯಕ್ರಮ	9	1.35000	1.35000	9	1.35000
2	ಮಣ್ಣಿನ ಫಲವತ್ತತೆಗೆ	12	1.05756	1.05756	12	1.05756
	ಒಟ್ಟು	21	2.40756	2.40756	21	2.40756
XII ರಾಷ್ಟ್ರೀಯ ಕೃಷಿ ವಿಕಾಸ ಯೋಜನೆ : 2401-00-800-1-57 (422)						
1	ಟ್ರಾಂಜಿಂಗ್ ಮಲ್ಟಿಂಗ್ ಕಾರ್ಯಕ್ರಮ	3	0.45000	0.45000	3	0.45000
2	ಮಣ್ಣಿನ ಫಲವತ್ತತೆಗೆ	5	0.44065	0.44065	5	0.44065
	ಒಟ್ಟು	8	0.89065	0.89065	8	0.89065
XIII ರಾಷ್ಟ್ರೀಯ ಕೃಷಿ ವಿಕಾಸ ಯೋಜನೆ : 2401-00-800-1-57 (423)						
1	ಟ್ರಾಂಜಿಂಗ್ ಮಲ್ಟಿಂಗ್ ಕಾರ್ಯಕ್ರಮ	0	0.00000	0.00000	0	0.00000
2	ಮಣ್ಣಿನ ಫಲವತ್ತತೆಗೆ	2	0.17626	0.17626	2	0.17626
	ಒಟ್ಟು	2	0.17626	0.17626	2	0.17626

ರೇಷ್ಯೆ ಉಪನಿರ್ದೇಶಕರು
ಜಿ. ಪಂ. ಬಾಗಲಕೋಟೆ

23ನೇ ಸಾಲಿನ ಬಾಗಲಕೋಟೆ ಜಿಲ್ಲೆಯ ವಿವಿಧ ಘಟಾನುಭವಿ ಆಧಾರಿತ ಕಾರ್ಯಕ್ರಮಗಳ ಮಾರ್ಚ್-2023ರ ಅಂತ್ಯದವರೆಗೆ ಆದ ವೆಚ್ಚದ ಪ್ರಗತಿ ವ

ಕ್ರ.ಸಂ	ಕಾರ್ಯಕ್ರಮ	ವಾರ್ಷಿಕ ಗುರಿ		ಮಾಸಾಂತ್ಯ ಬಿಡುಗಡೆ ಅನುದಾನ	ಮಾಸಾಂತ್ಯ ಸಾಧನೆ	
		ಭೌತಿಕ	ಆರ್ಥಿಕ		ಭೌತಿಕ	ಆರ್ಥಿಕ
XIV	ರೇಷ್ಮೆ ಬೆಳೆಗಾರರಿಗೆ ಸಹಾಯ-ಸಾಮಾನ್ಯ 2851-00-104-0-30-(100)					
1	ಹಿಪ್ಪುನೇರಳೆ ನರ್ಸರಿಗೆ ಸಹಾಯಧನ	2.00	2.25000	2.25000	2.20	2.81250
2	ಹಿಪ್ಪುನೇರಳೆ ನಾಟಿಗೆ ಸಹಾಯಧನ	80.00	30.00000	30.00000	80.00	30.00000
3	ಅಧ್ಯಯನ ಪ್ರವಾಸ	1.00	1.00000	1.00000	1.00	1.00000
4	ವಸ್ತು ಪ್ರದರ್ಶನ	1.00	0.50000	0.50000	0.00	0.00000
5	ರೇಷ್ಮೆ ಹುಳು ಸಾಕಾಣಿಕೆ ಸೋಂಕು ನಿವಾರಕಗಳ ಖರೀದಿ	0.00	35.83000	35.83000	0.00	35.76334
	ಒಟ್ಟು	84	69.58000	69.58000	83.2	69.57584
XV	ರೇಷ್ಮೆ ಬೆಳೆಗಾರರಿಗೆ ಸಹಾಯ-ವಿಶೇಷ ಘಟಕ ಯೋಜನೆ 2851-00-104-0-30-(422)					
1	ಹಿಪ್ಪುನೇರಳೆ ನರ್ಸರಿಗೆ ಸಹಾಯಧನ	1	1.35000	1.35000	1.00	0.67500
2	ಹಿಪ್ಪುನೇರಳೆ ನಾಟಿಗೆ ಸಹಾಯಧನ	12	5.40000	5.40000	15.00	6.75000
3	ರೇಷ್ಮೆ ಹುಳು ಸಾಕಾಣಿಕೆ ಸೋಂಕು ನಿವಾರಕಗಳ ಖರೀದಿ	0	10.03000	10.03000	0.00	9.35380
	ಒಟ್ಟು	13	16.78000	16.78000	16	16.77880
XVI	ರೇಷ್ಮೆ ಬೆಳೆಗಾರರಿಗೆ ಸಹಾಯ-ಗಿರಿಜನ ಉಪಯೋಜನೆ 2851-00-104-0-30-(423)					
1	ಹಿಪ್ಪುನೇರಳೆ ನರ್ಸರಿಗೆ ಸಹಾಯಧನ	0	0.00000	0.00000	0.00	0.00000
2	ಹಿಪ್ಪುನೇರಳೆ ನಾಟಿಗೆ ಸಹಾಯಧನ	11	4.95000	4.95000	11.00	4.95000
3	ರೇಷ್ಮೆ ಹುಳು ಸಾಕಾಣಿಕೆ ಸೋಂಕು ನಿವಾರಕಗಳ ಖರೀದಿ	0	3.10000	3.10000	0.00	3.09982
	ಒಟ್ಟು	11	8.05000	8.05000	11.00	8.04982
XVII	ತಾಲ್ಲೂಕಾ ಪಂಚಾಯತ ಕಾರ್ಯಕ್ರಮಗಳು-ಸಾಮಾನ್ಯ 2851-00-104-0-61(100)					
1	ಹಿಪ್ಪುನೇರಳೆ ನಾಟಿಗೆ ಸಹಾಯಧನ	3.25	1.36000	1.36000	3.25	1.35560
2	ತಾಲ್ಲೂಕಾ ಮಟ್ಟದ ವಸ್ತುಪ್ರದರ್ಶನ/ಕಾರ್ಯಾಗಾರ	0.00	0.00000	0.00000	0	0.00000
3	ಕಡಿಮೆ ವೆಚ್ಚ ಶೆಡ್‌ಗೆ ಸಹಾಯಧನ	1.00	0.80000	0.80000	1	0.80000
4	225 ಚ.ಅಡಿ ರೇಷ್ಮೆ ಹುಳು ಸಾಕಾಣಿಕೆ ಮನೆ	1.00	0.69000	0.69000	1	0.67500
5	ಕ್ಷೇತ್ರೋತ್ಸವಗಳು	3.00	0.05000	0.05000	1	0.05000
6	ಕರಪತ್ರ ಮುದ್ರಣ	0.00	0.30000	0.30000	0	0.29000
	ಒಟ್ಟು	8.25	3.20000	3.20000	6.25	3.17060
	ಎಲ್ಲಾ ಯೋಜನೆಗಳ ಒಟ್ಟು	549.849	432.772	394.128	548.756	393.451

ರೇಷ್ಮೆ ಉಪನಿರ್ದೇಶಕರು
ಜಿ.ಪಂ ಬಾಗಲಕೋಟೆ